京城日報
十二月二十二日（土） 夕刊
編輯兼發行人 吉田秀次郎 印刷人 小川三之介
京城府太平通一丁目 發行所 京城日報社

風藥 堂生濟浪川

在滿機構改革案
全會一致を以て可決
けふの臨時樞府本會議で

【東京電話】二位一體の在滿機構改革案を決定する本年最終の臨時樞府本會議は二十二日午前十時より宮中東溜間において 天皇陛下親臨の下に開會、一木、平沼正副議長以下各顧問官、村上書記官長、政府側より岡田首相、林陸相、廣田外相、兒玉拓相、他各閣僚、金森法制局長官以下關係各省次官・局長等の說明委員參列、一木議長開會を宣し

一、對滿事務局官制
一、拓務省官制中改正の件
一、對滿事務局及關東局の職員の特別任用等に關する件
一、外務省官制中改正の件
一、關東廳官制中改正の件

その他計二十六件に上る在滿機構改革案を一括上程し、まづ平沼審査委員長起ち去る十四日開かれた審査委員會の經過及結果、即ち本委員會は政府の說明を聽取し、更に重要點に關して十分質問應答を重ねたる後委員會の態度につき愼重審議の結果、本案は滿洲國の現狀に即し暫定的のものではあるが、對滿國策の遂行については機構の整備も勿論必要ではあるが、之れが運用よろしきを得るは人の和を第一義とすべきであるから、この點に格段の考慮を拂ひ改正案決定に當つて惹起した事態に鑑み、政府はこれが實施運用に當り萬遺憾なきを期せられたい、との希望意見を附して政府原案を承認するに至つた次第である

とて審査報告書の內容を報告說明したる後採決に入り、全會一致をもつて二十六件の原案を可決して散會、陛下入御あらせられた

臨時閣議で決定
二十六日官報號外で公布

【東京電話】政府は二十二日午後一時より首相官邸に臨時閣議を開き、岡田首相以下各閣僚出席、同日樞密院で可決せられ直に御下渡しあらせられた勅令案二十六件及び關係勅令案二十二件の上奏手續き、及びこれに伴ふ人事を決定、これにて諸般の準備が完了し、勅令案の御裁可を仰ぎ二十四日中に關係閣僚の副署を終り、二十六日の官報號外をもつて公布即日實施を見る筈である

人事決定

【東京電話】廿二日の臨時閣議に於て在滿新機構の人事をも決定したが右閣議決定人事は二十六日發令される筈

關東局關係

任關東局總長 貴族院議員 長岡隆一郎
兼任關東局警務部長 關東軍交通監督部長 大村卓一
任關東局總務部長 關東廳警務局長 大場鑑次郎
任關東州廳長官 關東廳內務局長 日下辰太
任關東局司政部長 關東憲兵司令官 岩佐祿郎

對滿事務局關係

兼任對滿事務局總裁 陸軍大臣 林銑十郎
兼任對滿事務局次長 大藏省銀行局長 川越丈雄

廣田外相參內 御裁可を仰ぐ

【東京電話】廣田外相は二十二日午前十時四十五分樞府本會議散會後直ちに宮中に參內 天皇陛下に拜謁仰付けられ廿一日閣議に於て最後的決定をなせる華府條約廢棄通告發送の件を上奏して御裁可を仰ぎ、更に所謂和試案に對する松平代表の訓令につき委曲上奏御下問に奉答して正午退下した

華府條約廢棄で
海軍當局聲明

【東京電話】ワシントン條約廢棄通告は別項の如く國內手續きを完了 齋藤駐米大使宛訓令が發せられたので、海軍では同日當局談の形式において左の聲明を發表した

海軍當局談

一、ワシントン海軍制限條約は締結以來既に十三年を閱し、その間科學の進步にともなひ艦船兵器航空機等の異常の發達、國際情勢の著しき變遷等により時代に適合せざるに到り、帝國にとつて將來における國防上の缺陷を招來するに立ち到つたので、昭和十一年末の期限滿了を期してこれが終止せしめるため廢止の通告を行ふことに決し、本日總ての國內手續きを了し出先官憲の許に手交することなつた、しかしこれによつて何も無條約の狀態を冀望するものではない、新に公正妥當なる軍縮條約を締結せんとして國を擧げて努力しつゝあるは周知の通りである

即ち來るべき軍縮會議においては先づ世界の大海軍國間に兵力量の差等比率を撤廢して、各國保有量の共通最大限度を決め世界軍縮の實をあげるためその限度を出來るだけ低下し、攻擊的兵力はこれを全廢若しくは極力縮減し防禦的武器の整備により不脅威不侵略の原則を實現し、各國々防の安固を確保せしめ恒久平和確立を具現することである、帝國の衷心より翹望し且努力し來れるところである、畢竟するにワシントン條約の廢止通告もこの目的に向つて一步を進めた所以であり又條約上の當然の權利の行使に過ぎないのであつて、而も帝國は豫備交涉以來この主旨を表明し來たつたところである、このことは既に周知の事實である

新黨を結成する
けふ新黨樹立組織會の發會式に臨む
◇—內田鐵相車中談

（寫眞は內田鐵相）

【水戶電話】豫て政友會を脫黨した內田鐵相等に依つて提唱された新黨樹立組織會は、二十二日午後二時半より茨城有志に依つて床次、內田兩相の臨場を求め水戶常磐座に於て創立發會式を擧げ、宣言綱領を發表して床次、內田兩相より激勵演說あり散會するが內田鐵相は車中語る

憲政の本義は政黨政治にあること勿論であるが、今日澎湃たる政黨不信の聲あるは故なきに非ずと信ずる、この政黨の更生を圖るには二つの途がある、併し自分は今政友會に席がないので茲に新黨を結成せんとする次第で、同時に政友會內にあつて政黨更生に從事されてゐる人達に對しては一脈の好意を以て見てゐる次第である、併しながら新黨樹立といふことは言ふは易くして、なか／＼行ふは難く、單に政策のみではいけない、實際上の政見とか政策とか地盤關係の同化が必要である、おまけに氣分とか機會とかといふものもなければ駄目である

通常議會では政友會が又々例の爆彈的動議を提出するさうだが、臨時議會を通過したばかりの豫算案を漸く實施に移したばかりの時に新たに實情に即しやうがないではないか、議會經過近くになつて實際に不足であると云ふのなら追加豫算を出してもよいし、又臨時議會を召集してもよいが豫算せぬ中に援兵を求める必要はあるまい

ユ國後繼內閣組閣を完了

【ベルグラード廿一日電通】ユーゴースラヴィア後繼內閣組織に奔走中の前外務大臣エスセッチ氏は本日組閣を完了した

華府條約廢棄通告文
けふ發送さる

【東京電話】廣田外相は正午宮中退下後直ちに外務省に到り、午後一時半在ワシントン齋藤大使に對し廢棄通告文を發送するところあつた、よつて齋藤大使は二十七日頃更に廣田外相の訓電を俟つた上アメリカ國務長官コーデル・ハル氏を訪問し右帝國政府の廢棄通告文を手交する筈

佛國も廢棄か

【パリ二十一日聯合】フランス政府は近くワシントン條約の廢棄を通告することに決したとの報告あり、非常な衝動を與へてゐる、但しラヴァル外相はこれを正式に否認してゐるが、フランス政府が日本政府のワシントン條約廢棄に全幅の支持を惜まぬ事は、ワシントン條約締結當時の事情に徵して推測するに難くない、ワシントン條約に對するフランス政府の態度は次ぎの通りと聲明する

一、日本政府はワシントン條約廢棄を決定した結果同條約は事實上最早存在せず、從つてフランス政府は正式に廢棄の必要がない
一、但し他方フランス政府は一九三〇年ワシントン條約批准に際し、同條約が一九三六年十二月卅一日以降にまで延長されぬ事は特に主張してゐる手前、日本政府今回の行動は正にフランス政府の希望と合致する

南軍司令官 神戶發下關へ

【神戶電話】甲子園ホテルに一泊した南關東軍司令官は小雨降る中を二十二日午前九時二十分自動車にて湊川神社參拜、同五十分オリエンタルホテルにて縣市商工會議所主催の歡迎茶話會に臨み同十時五十分再び自動車にて神戶驛着官民多數の歡送裡に同十一時二十一分下關行急行で赴任の途についた

ロシア兵が越境
鐵條網を敷設
結氷せる河を渡つて本格的に

【ハルビン廿一日電通】去る十月下旬武裝せるロシア兵士數十名が越境して東寧の南方九キロの地點に鐵條網を敷設して引揚げた事件があり、當地外交部特派員は蘇聯側に抗議したが、最近に至つて結氷せる河を渡つて滿洲國領土に本格的鐵條網を架設しつゝあり このまゝ放任する時はトーチカまで建設せんとする形勢があるので滿洲國國境警備兵は蘇聯共產軍監視を行ふ一方外交的解決のため政府が速かに乘出さんことを希望してゐる

資本金五千萬圓の
滿洲移民會社
關東軍の具體案成り
第六十七議會に提案

【新京廿一日電通】關東軍では過般の幹議會に於て決定を見た滿洲移民會社の具體案が愈々出來上つたので、今吉特務部書記官がこれを攜へ二十一日新京發東京に向つた、右案に依れば新設會社は資本金五千萬圓の日滿合辦半官半民特殊會社で、日本政府の出資は二千萬圓、滿洲國政府は現物出資一千萬圓、殘額の二千萬圓は民間引受けにて主に東亞勸業公司、東拓會社が引受けをなすものと見られ、株式に對しては若干政府の保障が與へられる、豫定數は二十五箇年に二十五萬人を入植せしめるもので、該案は明年の六十七議會に提案されることゝなつた

日蘭會商
打切後の成行は重大視さる

【東京電話】日蘭會商は二十一日の長岡ランネフト會見に於て共同覺書の發表が不可能となり、會商は愈々決裂と看做されるに至つた長岡代表の公電は未だ外務省に到着しないが外務省では從來の經過よりして必ずしも決裂とは斷言出來ない、又會商休止中の善後措置についても何等の協定にも達せずして會商を打切つたとも思はれないと依然樂觀的意見を有して居り假令會商は決裂しても邦品全部が締出しの運命を見ることはあるまいとの樂觀論もあるが、若し何等か善後措置の取決めなくして決裂狀態に入つたものとすれば、蘭印側としても貿易統制中を理由にその停止を公布せる五十六種の商品に至る輸入制限令を實施し、日本商品の輸入を阻止し

一、營業制限令施行に對し在留邦人の既得權益を尊重する爲め長岡代表とハルト氏の間に交換されたる公文の申合を無視し、日本商品を壓迫して七千の在留邦人の生存を危くするが如き措置を執るやも圖られず、一億五千萬圓に達する對蘭印輸出及七千の在留邦人の死活にも重大影響を及ぼすこととなるので、その成行は頗る重大視されてゐる

質實剛健な躍進
咸南國境視察から歸りて
難波司令官語る

難波咸興聯隊區司令官は小野大尉帶同の下に咸南國境の新乫坡、惠山鎭方面の守備狀況その他を視察中二十二日歸任、左の如く語つた

零下二十度の酷寒と鬪ひながら新乫坡、惠山鎭共に往年の荒つぽい調子の氣分は全くなく自力更生の精神に燃え質實剛健な躍進ぶりを見せてゐる警察官の第一線防御も堅固なので地方民はいづれも力强さを覺えてゐる、特に驚いたのは惠山鎭對岸の長白に朝鮮人がどし／＼移住し、越江耕作的の氣分でなく定住して農業に勵んでゐるが、最近では兒童四百名を收容する立派な普通校も出來上り、教育も遺憾なく行はれてゐることで國境を挾んで鮮滿融和の實が着々と結ばれてゐる

太平洋岸アラスカの
軍備を擴大
"議會通過を圖る"と
米民主黨議員語る

【ワシントン廿一日聯合】日本のワシントン條約廢棄通告によつてアメリカ議會で太平洋沿岸殊にアラスカ地方の軍事的根據地擴大運動が起ることは最早確實と見られるに至つた、太平洋岸海軍根據地擴張にアラスカ內の空軍根據地設置問題は既に討議されてゐるが、右に關しアラスカ選出民主黨議員ダイモンド氏は廿一日左の如く語る

予は來るべき議會に對しアラスカ空軍根據地を設置する案を提出し極力その通過をはかるつもりである、太平洋岸一帶における要塞設備の强化は、アラスカ並びに太平洋沿岸諸州は勿論カナダもこれを歡迎するであらう、またこの太平洋方面におけるアメリカの防備設備の强化に對しては、共和黨議員ボラー氏を除くロッキー山脈以西地方選出の上下兩院議員は一人殘らず贊成するであらう

なほカリフォルニア州選出民主黨議員リー氏も次の如く强調した
日本が今後において執るべき行動に關して、我々は自國の國防を國際協定に賴らず自らこれに當らねばならぬことが明となつた

本府辭令（二十二日附）

高等法院判事 本府判事 根本威道
大邱覆審法院部長 大邱覆審法院判事 岡部剛一
補高等法院判事 咸興地方法院 三宅修一
補咸興地方法院判事 釜山地方法院判事 鶴見米藏
補京城地方法院判事 京城地方法院判事 西野恩太郎
補釜山地方法院判事 釜山地方法院馬山支廳判事 多田 [illegible]
補釜山地方法院判事

（二十日附）
本府道事務官 內田 [illegible]
本府技師 八田吉平
同 中村忠介

（二十一日附）
本府鐵道局技師 石野友次郎
文官分限令第十一條第一項第二號に依り休職を命ず
依願免本官

人

◇當房三郎君（當房有次郎氏二男）山口高等商業在學中の處二十一日午後四時逝去、享年二十二、告別式は途中行列を廢し二十三日午後三時新龍山東本願寺に於て執行

天地玄黃

國策遂行のとが論議せられて、肝腎の國策が論議せられず
◇
苟くも姿態の問題を語るにしても、語る時は永久的の問なり
◇
各方面とも進行には贊成だとある、國策を爭議するのむやもの、反對のあらうはずなし
◇
たゞ機構と人選とによつては相手方が思ふやうにならぬだけのことなり

親鸞聖人（83）
吉川英治 作
山村耕花 畫

登岳篇

大衆（三）

口論や、なぐり合ひは、日常茶飯事であるし、何か事有る時は、身を鎧ひ、武器をひつさげて、戰をもする當時の僧であつた。

氣のあらい學僧たちもは、朱王房のことばに、すぐ、眼にかどを立てゝ、

「誰が、いつ、自己を侮蔑したか」

「したぢやないか」

朱王房も、負けてゐないのである。

「なる程、僧の云ふ通り、武家といふやつは、勝手者だ、わけても平家の如きは、旺な時には、神佛を焚き、饑へてくると、神佛にすがる、怪しからぬ一族だが、その武家に養はれて、平家の世には、源氏を呪ひ、源氏の世には平家調伏の祈りをする、われ／＼僧侶といふ者の方が、いくら、役目とはいへ、神佛を馬鹿にしてゐるものだ——だから、平家を嗤つてゐるのも同じことだと云へる。——僧が、自己を侮蔑するのはよせと云つたのは、間違ひだらうか」

「……」

「三塔の權威がどこにある」

皆が、默つたので、朱王房は、得意になつてなほ云つた。

「——この一山には、三千の僧衆がこもつて、學問を修め、經典を讀んではゐるが、常坊も、僧學も、社會にとつては、縁なき存に等しい。武家が天下を取つたり取られたりする度に、心にもない祈禱をしたり、智も、智惠もなく、暮してゐるのが今の僧徒だ。恥しいことではないか」

すると、妙光房といふ學僧が

「いかにも、朱王房の說のとほりだ——。僧徒だからとて、時の司權者に、賤へられて、無爲無能に納まつてばかりゐていゝものではない」

と、共鳴した。

「いや、違ふ」

と云ふ者も、出て來た。

「なぜ違ふ？」

「僧には、僧の使命がある。——政治だの、戰だの、そんな有爲轉變を超えて、社會よりも、高いところにあるのが、僧だ、叡山だ。——平家が惱む時には、平家も救つてやらう、源氏が苦しむ時には、源氏もなぐさめてやらう。それが、佛徒の任務だと思ふ」

「ばかなっ」

朱王房は、一言に退けて。

「支配者ばかりが、人間か。——萬の人民がゐることを忘れてはならない。その民たちが、望むところを、助成してやるのが、僧徒の使命だ」

「おやあ僧徒は、革命家か。……飛んでもないことを云ふ」

「そんな、大それたことを、云ふのぢやない」

「でも、朱王房のいふことは、さういふ結論になる」

「俺は、惡政の下に、虐げられてゐる民へ、諦めの哲學や、因果などを說法し、司權者の代辯人ばかりしてゐるのが、僧徒のつとめではないと云ふだけを云ふのだ」

「おや、僧徒は、何をすべきか——。それを聞かせてもらはうぢやないか」

「することは、澤山ある。だが第一に、僞さねばならぬ事は、まづ僧徒自身の廓正だらう。叡山自體が、現狀のまゝでは、何もできない。實社會にとつて、用のない、殿つぶしの集まりだ。常坊が、豬の巣にならないやうに番人をしてゐるだけの者に過ぎない」

「生意氣をいふなっ」

と、學僧の一人が、法衣をたくしあげて、朱王房の橫顏を、拳で撲つた

大同生命 本社 大阪 土佐堀

堅實無比の會社！
堅實無比の經營と有利優秀な保險の提供は幸ひ江湖の賞讚を博し社礎益々鞏固に業績愈々躍進して今や名實共に本邦最良の保險會社として斷然斯界に先驅する盛況であります。

有利優秀の保險！
我社の特別養老保險は契約第四年目から每年高率の配當金（本年度は年掛保險料の四分五厘）が附き尙滿期には多額の割增金も附くと云ふ、保險、貯蓄、投資の三拍子揃つた保險の中の保險であります

正月新譜 初春の名曲！
鞍馬天狗
越後獅子
朝顏日記 竹本小春太夫 鶴澤清二郎
三國之詩 陽關之詩 木村岳風
今月の浪曲
南部坂雪の別れ 梅中軒鶯童
國定忠治 廣澤虎造
會津の小鐵 京山幸枝
左甚五郎 廣澤虎吉
新釋義士傳 大曲三郎
歌笑ひ
長屋防護團 三遊亭金馬
無筆の手紙 桂春團治
二人旅 横山エンタツ 花菱アチャコ
耳の耳
高い空かね 砂川捨丸
正月の流行歌
初春ばやし 小美ち 奴
明けの東雲 田中文洲
夕霧追分
大島ぶし
仰ぐ銀嶺 林伊佐緒
雪を散らして 由利文子
思ひ出づかに
一つ星 松村みち子
波浮の夕凪 小 花
渚の月影 林伊佐緒
アメリカの湖畔 最後の亂舞
唄祭三度笠
梅にも春
炭坑ぶし
炭坑甚句
野馬追小唄
相馬音頭
掛合安來節
安來騷ぎ
津輕小原節
よされ節
ニットーレコード
第一號盤 日の丸の旗・鳩
朝顏・月 松川良子
ポッポのハトさん 今井すみ子
チチンプイプイ 桑原邪夫
ナンキン豆助 ニットー・お伽歌劇團

クリスタルレコード
第一回新譜
歐洲第一流の名指揮者名演奏家による洋樂ファン待望の珠玉盤!!
エジプト舞踊曲 ブリユーゲア一教授指揮
双頭の鷲の下に
薔薇の友
軍隊行進曲
ラ・パロマ
南京豆賣り
お祭り氣分
海はなんと深いよ
またと夢は見なくても濟むのに
フットボオルの試合を見たい
聽けよ獨逸の軍樂隊を
誰の戀人でもない
ダイナ
日本クリスタル蓄音器會社

十ケ年完成を期して 自力更生に新陣立
一面三部落主義を徹底の爲め
新春から大活動を開始

第十八回農村委員會は二十二日午前十時二十分から本府第四會議室で開かれたが宇垣總督を初め各局長關係課長出席の上農林振興運動

完成時期 につき種々討議した、當初の一面一部落單位の振興計畫で進むとすれば向ふ三十ケ年を要するので總督より向ふ十ケ年位で振興運動の完成を告げ

農民生活 の安定を得せしむる目標を以て進むべしとの意見により、一面一部落を一面三部落單位にて更生指導する方針に變更することゝなつた、即ち根本計畫の變更を見た譯であるから第二期振興運動に入るに先立つて地方第一線の意見を聽取すると共に、更に一段の

拍車をか ける必要上から一月十、十一日頃各道知事會議を開き引つゞき道參與官會議、指導主任會議を開き、その結果によつては郡守會議及び內務、産業部長會議を開催しこれを徹底せしめ

農村振興 運動に一大拍車をかけることゝなつた

京城穀商組合 組合長小笠原氏

京城穀物商組合では役員改選の結果左の如く決定した

▲組合長小笠原儀雄▲副組合長野部信太郎▲同上金光卓▲評議員三上大作、中島敬太郎、吉野龜松、石田國吉

なほ齋藤久太郎、今村伊三郎、高井兵三郎の三氏は顧問に推された

工科大學內に 菱刈學術研獎 財團設置す

【大連廿一日發電】近く離滿する菱刈將軍は滿洲における學術獎勵の主旨で最近私財五萬圓を旅順工科大學に寄附した、同大學では將軍の義擧に感激し直ちに右資金の直接運用方法につき協議中のところ菱刈學術研究獎勵財團を設置することゝなり財團法人の許可申請の手續きを取つた

岩手縣の火事

【釜石電話】廿二日午前一時四十五分岩手縣釜石大渡町小野寺履物店より出火、四十戶を全燒し午前三時十分鎭火した

十五萬圓で造る 本券演舞場
三越裏德力用地に話

京城本券番が演舞場建設を目論んでこゝに十年、大正十五年一月から藝妓の線香一本代より三錢宛積んだ金が今日ではすでに

十一萬圓餘 になつた、來年一年の積立を豫想すれば十五萬圓になるので同券番もこの際愈を具體的にとりまとめることになり、廿一日新しく株式に組織された本券番の總會の席上で十五萬圓以內で設立することに決定した、敷地としては三越裏の

德力用地に 向つて主力を注いでゐる、即ち德力側はすでに關聯建設の望みをすてゝをり、場所柄だけにこの八月頃前本町署長谷川氏に本券の意を洩らしたところ當時德力側代表者山田氏は價格の點さへまとまれば應ずるとのことだつたがそのまゝとなつてをり、今度また話をすゝませその一部分を買ふつもりらしい、案外スラ〳〵話は纏るのではないかとみられてゐる商德力側では大石眞七氏に話を一任する模樣である本券高野さんは語る

今日まではばく然とした演舞場もこゝに豫算だけは十五萬圓と確定し一段の進展をみせたわけです、敷地については何事もいへませんが來年中には必ず實現させたいと考へて居ます

朝鮮と北九州關係に 新事實を發見
壹岐對馬は飛石的の存在だ 調査した加藤灌覺氏は語る

去る八日から對馬壹岐北九州方面の古代日鮮兩民族の關係調査のため出張してゐた本府囑託加藤灌覺氏は新事實を發見して廿三日歸任した左の如く語る

專門家や學者の研究で大體の結果が發表されてゐるが南朝鮮から對馬壹岐にかけての詳細な實地踏査と、それより南方北九州日本海に面した方面等の實地調査にかけてゐるものがあつた自分は來鮮以來久しく史的民族的原始學的に調査にたづさはつてゐるがそれらを材料として踏査した結果、學者の發表と異なる新事實を發見して來た、詳細は整理した上でなければ申上かねるが、要するに今回の得た種々の文獻並に遺蹟等によれば天孫民族と南朝鮮方面に側擴してゐた古代の民族とは、きりはなすことの出來ないものである、從つて對馬や壹岐は朝鮮と內地の飛石的存在にすぎない

何より御便利な 三越の商品券

松の實キャラメル

金屑食ふ

京城本町署大田、金相濬兩刑事は數日前から府內某有力地金商店員洪○○（二二）外二名を窃盜、橫領容疑で取調べて居るが洪等は主家で金塊をあつかつてゐるのを奇貨として共謀し金のきりくずを主人等の目を掠めて窃取外部と連絡をとり再び同店にいたり賣却、又は詐りをごまかして詐取してゐたもので金額も二千圓にのぼつてゐたもので發覺の端緒は仲間割れで三人の中の一人が自首したものである

コソ泥はびこる

京城府外曹光里三七五韓桂洙（二〇）が漢江通り七番地の建築工場からホロ鐵板六枚を窃取逃走中を二十二日午前六時龍山署員に御用

京城鍾路五ノ九八黃正燠（二五）は二十二日午前七時頃京城花洞九二朴亨植方から洗濯物三枚を窃取逃走中鍾路二丁目で鍾路署歲末警戒に引掛つて御用

官製 人蔘エキス 精蔘（せいさん）
內用一円五〇錢
朝鮮總督府專賣局製造
元賣捌 株式會社

師走の全鮮都邑に 僞錢は殖出す
巧妙極まる五十錢が多い！ 各署とも特に大警戒

歲末のあわたゞしい街頭に僞錢が橫行して當局を惱ましてゐる、十二月に入つてから本府警務局への報告だけでも

六十餘件 に及んでゐる、その種類も種々あるが中でも五十錢銀貨が最も多く巧妙を極め一見實物と判別の出來ないもので京城を中心として各道共に使用されてをり、年末繁忙期を利用する彼等の跳梁を當局では

警戒して ゐるが一般でも注意されたいと當局では希望してゐた

シヤム大飛行
明春五月の頃決行されん 二機または四機編隊バンコックへ
海軍空前の大壯擧

【東京電話】帝國海軍ではかねて東洋各國との親善關係を積極的に增進すべく企圖してゐたが今回その第一着手として愈よ

明春五月を 期し海軍航空の技術練磨をかねてシヤム國首都バンコック訪問往復一萬八百キロの劃期的大飛行を敢行することゝなつた、右計畫はわが海軍始つて以來の壯擧でそのコースは館山を出發し途中佐世保、馬公、佛領印度支那のカムラン灣に

三着水して 四日目にバンコックに達するもので使用機は海軍が精鋭を誇る九〇式飛行艇二機乃至四機からなり總經費二十萬圓に上る頗る大仕掛なものである、この劃期的壯擧は近來親交の度を加へつゝあるシヤム國との

親善强化と して極めて有意義なもので各方面から多大の期待がかけられてゐる

京大の白頭山征服 先き乘り隊入城
二十七日頃に本隊は來着

嚴寒の白頭山を征服して寒氣に對する醫學的調査その他決死的の重要な科學研究を遂げる京都帝大山岳部探檢隊の先發隊京大理學部講師今西錦司氏（動物擔當）は加藤泰安（林業擔當）興貞雄（民族擔當）の學生連と共に、今夏同山一帶を單身踏査してコースの選定などの準備調査を終つた學生兒島勝治氏（地質擔當）と共に廿二日午前七時四十五分入城北米倉町の常盤旅館に投宿、本府、鐵道局を訪問それ〴〵援助方の打合せを行つた一行は同夜朝鮮山岳會スキークラブ等主催の千代田グリルで開く歡迎晚餐會に臨み、廿三日午後三時五十分京城驛發羅南に向ひ、白頭山麓胞胎里三池淵のオンドル小屋その他の下準備や人夫の選定などに着手、二十七日入城北鮮に向ふ本隊と合していよ〳〵壯途決行に着手するはずである、下山は一月八日の豫定

局鐵の滯貨 一掃に大馬力だ
五萬七千瓲に達す

鐵道局全線に漲る滯貨の山はその後累進的に增加し廿一日は五萬七千瓲に達し從來のレコード三萬五千瓲を實に二萬二千瓲も突破して必死の鐵道輸送陣を面喰らはせてゐる、折柄內地製の歲末入鮮貨物はぐん〳〵增加し、これ又廿一日現在釜山に八百瓲も到着昨年より三百瓲の增加である、當局では丁度祭休期に貨車輸送があつた關係から安東、北鮮兩方面に貨車、汽關車を總動員で逐つた際なので、これらの車輛の回送に全力をあげ近く輸送陣を固めて局鐵初めての大滯貨一掃に馬力をかける豫定

釜山放送局 工事に着手

朝鮮放送協會では愈々釜山に分局設置に決定したので八木創設部長が釜山へ出張準備工作に取掛る事になつたが、總工費は約十四萬圓で來年二月着工八月末頃迄に竣工の見込である

東北に同情

本券番りん子は忘年會の宴席でお客さん達から東北地方の缺食兒童のためにと寄附を集めた結果四十七圓となつたのでこれに三圓を加へて五十圓とし感謝の意をふくめて廿二日本町署に委託した

山本紅雲畫伯新作展 けふから來青閣に開かる

半島兒童の健康塔 建設のために

第十一回 冬期 體育講習會
牛島武夫氏を招いて
全鮮教育界の信頼を集む

學校體育は兒童の情操教育を兼ねしめるとき、はじめて兒童の明朗にして健やかな發育を期することができる、この意味で本社は去る大正十四年以降冬期體育講習會を開催して全鮮に學校體育舞踊擴張運動を續け、今や回を重ねること十一回、全鮮教育界の大いなる信頼を獲得し、期待の的となるに至りました、今冬も、いよ〳〵明春一月六日から五日間本社來青閣に第十一回冬期大講習會を開くことになりました、講師は定評ある牛島武夫氏、同氏は法政大學出身、現在東京府立第六高等女學校講師をせられてゐますが、わが國の學校體育舞踊界の第一人者としてその指導の第一人者であります、教育家諸賢、半島兒童の健やかなる發育のため、この運動に御贊助多數御參加下さい

◇內容 學校體育ダンス、唱歌遊戲、行進遊戲、韻律運動

◇會期 昭和十年一月六日から十日まで（午前九時半から午後四時半まで）

◇會場 本社來青閣

◇定員 百名

◇會費 金三圓也

詳細は廿一日附本紙社告御照覽のこと

主催 京城日報社

後援 朝鮮教育會・京畿道教育會・京城府教育會

三警官表彰
南鮮水害に大手柄 警察官功勞記章

既報の如くさきの南鮮地方の水害に際し拔群の功績あつた警察官に對し警務局では表彰方法を考究中であつたが、人命救助に身を挺して奮闘した左の三警察官は功勞拔群として詮衡に入り、警察官最高の名譽である功勞記章を附與されることになり、授與式は今年中に行はれる豫定である

慶尙北道巡査 松田國雄氏

慶尙南道警部補 豐田武夫氏

慶尙南道巡査部長 飯田俊雄氏

年の餅は 京城本町 大和軒

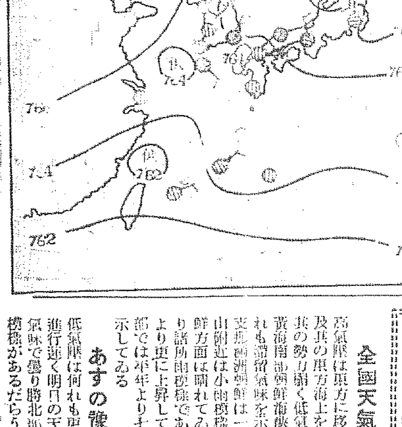

あすの天氣（24）

京城	曇
仁川	曇
釜山	北西の風曇後晴
木浦	北の風 曇後晴
平壤	曇後晴
城津	北西の風曇
大邱	曇
元山	曇小雪後晴

京城廿二日 正午 5.4 昨最低 零下 2.4

全國天氣概況

高氣壓は東方に移動して東日本及其の東方海上を掩ふてゐるが其の勢力弱く低氣壓は滿洲中部黃海南部朝鮮海峽等にあつて何れも滯留氣味を示してゐるので支那西南部朝鮮は一般に陰鬱で釜山附近は小雨模樣である、又內地も曇り諸所雨模樣である氣溫は昨朝より更に上昇して半島西岡及南部では平年より七八度も過高を示してゐる

あすの豫想

低氣壓は何れも東進するが其の進行遲く明日の天氣も思はしくつき氣味で曇り勝北部では一時小雪模樣があるだらう

コロムビアレコード 正月新譜
皇太子殿下御誕生奉祝歌 東京音樂學校
Columbia
青盤
歌舞伎劇 め組の喧嘩 市川左團次 市村羽左衛門
長唄 鶴龜 芳村伊十郎
唱歌 箱根八里・蒼い月 內本實
セロ獨奏 花のちたらか・忍路高島 エマヌエル・フオイアマン
ヴァイオリン獨奏 アンダンテ・カンタビーレ 金婚式 諏訪根自子
管絃樂 ミリタリー・マーチ トロイメライ 新交響樂團
夢のあと 松平晃
晴れて逢ふ夜は 赤坂小梅
流行歌
吹雪を衝いて 松平晃
感激の春 ミス・コロムビア
あねさ節 藤本二三吉
呼子鳥 豆千代
憎い子可愛いや 丸山和歌子
二人の影 明本京靜
君は滿洲 伊藤久男
雪の國境
スペインの娘 川畑文子
ウェン・ウェン ヴォルガ・マーチ
一九三五年 若き日のよろこび
希望の首途 十九の春 アレクサンダー・ダンス管絃樂團（手風琴）
ミヤタ・バンド
コロムビア流行歌演奏曲 五重奏團
詩吟 正氣歌 木村岳風
落語 酔つぱらひ 柳家金語樓
浪花節 大高源吾 酒井雲
浪花節 陣中の乃木將軍 東家樂燕
藤本二三吉 豆千代 春日とよ 赤坂小梅
童謠 皇太子さま 大川澄子
童謠 いざ行かん おしやれ小猫 一チヨーチヨーチヨナ 文谷千代子 中島けい子
ラロ 西班牙交響曲 フーベルマン ウイーン・フイルハアモニツク管絃樂團
ソプラノ シューマン 女の愛と生涯 ロツテ・レーマン
ベートーヴェン フイデリオの序樂曲 英國放送協會交響樂團
レスピーギ 組曲「ローマの祭」より 十月祭 モラヨーリ指揮 ミラン交響樂團
ベートーヴェン 奏鳴曲 カサドウス
エルガー 左樣なら 小夜曲 シゲティー
スッペ 輕騎兵序樂曲 アンドルフイ管絃樂團
グーノ アヴェ・マリア バッハ 歌調 エマヌエル・フオイアマン
ショパン ワルツ ワルツ ロ一ゼンタール
カルロス・ガルデル ラ・ケルメレ ルシエンヌ・ボアイエ
流行歌 既發賣 大好評
何ンにも言ふまい 松平晃
流れの乙女 關種子
曠野を行く 松平晃 豆千代

年末年始の料理引受
「重詰」五圓ヨリ二十圓位迄
實用食堂へ是非御用命の程を一御電話次第直ぐ御註文に應じます
光化門電車（交叉點）
梅野屋食堂
電話光化門一九四四番 二五三六番

延喜莊住宅地
愈々締切日迫る！！
理想的文化住宅地分譲
年末特別割引大奉仕
◎場所 電車赤十字病院前下車、金華莊隣接三越前迄自動車にて五分の地點
◎坪當 金八圓ヨリ金貳拾圓迄
◎申込受付 十二月三十日限日延なし 早い者が勝、今直ぐ御申込をどうぞ
申込所 同地 延喜莊經營事務所 電話光化門二六九五番

産婦人科 （入院隨意）
醫學博士 橋本吉藏
京城府岡崎町七 電龍山五八〇番

メガネは中村
京城帝大眼科
京城醫專眼科
赤十字醫院眼科
道立各醫院眼科
各眼科醫院
御指定
一、地方御注文ノ方ハ送料無料ニテ御屆ケイタシマス
一、學生諸君ニハ特ニ御便宜ヲ計リマス
一、地方ヨリ御註文ノ方ハ特ニ責任保證致シマス
一、御來店ノ方ハ無料ニテ檢眼致シマス
京城本町一 電話本局 一一一七番

外科 皮膚科 瀬戸醫院
京城府旭町二丁目八番地
院長 瀬戶潔
電話本局 二四九八番

金銀 白金 高價買入
京城明治町
株式會社 京城德力
電話長 一五七三
本局 二〇八八
三九三九
御來客用 四〇三七

二男三郎儀豫テ病氣療養中ノ處藥石効無ク二十一日午後四時死去仕候間此段謹告仕候

追テ告別式ハ二十三日午後三時途中行列ヲ廢シ新龍山東本願寺ニ於テ相營可申候

京城府西大門町一九四番地

昭和九年十二月廿二日

父 當房有次郎

親族總代 當房重則

土師末雄

平井九一郎

友人總代 芳賀政吉

小森勝太郎

小津定夫

當房家葬儀御用達
株式會社 京城葬儀社
電話本局 一五六七番 四一四二番

提琴とX光線 名器の秘密暴露

爐邊話題

◇……古來ストラデイヴァリウス、グヮルデイニ等ヴァイオリンの名匠が如何にしてその名器を造つたかは大なる疑問とされてゐたが最近X光線によつて最も簡單にその解答が與へられた曰く、よいヴァイオリンを造るには先づよい木を選べといふ。

◇……このX光線はカール・ラーク・ホロヴイッツ博士とW・I・カルドウエルの兩氏によつてパードウ大學の物理學研究所で行はれたものだが優れたヴァイオリンのX光線寫眞を見たつて判つて見ればイトもあつけない話だ……

素人にはそれが一寸木の質と何の關係があるのやらサッパリわからないだらう寫眞には光り輝いた輪が色々な中心を圍んで重なりあつて居りある者は輪をかぶつた月の様だし他の者は太陽の様な恰好をしてゐるがこれが學術的には『ラウエ』寫眞と呼ばれるもので結晶質のX光線寫眞たるを示すものだ

◇……昔からヴァイオリンの名器は名匠苦心の塗藥及びワニス塗法によりそれに時代がついて初めて名器と呼ばれるなどといはれたものだがこの實驗によれば勿論さういふ名匠の秘法も影響なしとはしないがそれよりも第一によい音を出す決定的要素はヴァイオリンの木質にあるといふことが判明した。

◇……名器たるべき根本的要件はヴァイオリンの表に使ふ木質は音波を種々な方向に異つた速度で傳達し得るものであり、裏の木質は反對にあらゆる方向に同じ速度で傳達し得るものでなければならぬ、これには針樅が表によく楓が裏によいとのことである

結核・無鹽療法 その效能と實行方法

醫學博士 竹中繁次郎氏(談)

結核の無鹽療法としては、最近ゲルソンといふ人が發表して非常に注目されてゐるが、この人の食餌法は

午前七時に濃いスープ▲九時にコーヒー、牛乳、パン、バタ又は蜂蜜等▲十時に果實▲十二時半にスープ、料理一品、パン、果實▲午後四時に牛乳、菓子又はパン類▲六時半の晩食には料理品、パン、果實▲八時に濃いスープ、同時に藥品として撰肝油一日二回大さじ一杯づゝ、その外『ミネラリーゲン』といふドイツで發賣されてゐる金鹽と鹽類を混合して作られた藥品を一日三回小さじ一杯づゝといつてゐる

同時に禁止すべき食料品としては食鹽、鹽詰、食鹽を加味せる獸肉類、ソーセージ、くんせい魚鹽類、酢、マギー

また制限すべき食品としては新鮮な獸肉(一週五百グラムまで)の外、肉類、鮮魚、こしよう、リービヒ、牛肉エキス、ビール、マカラ酒、ぶどう酒、コーヒー茶、ココアなどがあげられ差支ない食料品としては牛乳(一日一乃至一〇五リットル)鹽の少ないチーズ、バタ各種果實、サラダ、煮た野菜、穀類、無鹽パン、卵、砂糖、植物性油

が選ばれてある。このやうな食品から適當に選んで、食鹽を使はずに料理しても總食物の中には何かつ約二乃至三グラムの食鹽が含まれてしまふものである。この療法は専門的にいへば『減食、減鹽・肉質の金鹽療法』である

□□□□……▲△▲△
▽▼▽▼……□□□□

この療法が生れたのは肺結核を治す食餌療法として用ひられた體重増加が根本である。即ち體重増加は肺變化部を治す商標と考へ、五十餘年前ドイツ人でフレーメルといふ人が唱へたものである。――この方法はどうするかといふと『過食により、その上安靜にして空氣の清良等の力を借りて體重増加をはかる』のである。けれど實行する上においてこの様な方法は金錢上、またその人の仕事の都合上困難などであるばかりでなく、無暗に過食することからいろ/\の缺點を除きしかも體重の増加をはかるのが必要とあつてゲルソン氏の様な無鹽金鹽療法が考へられたのであらう

少量の鹽はたん白分解を制限するもので、たん白分解を制限するといふのは、たん白の量を減じて脂肪組を多く殖らせるといふ結果となり、そのため榮養價が多くなつて重症な肺患者を回復させるのであるとてクレンペレル氏はこの新しい無鹽、金鹽療法の效能を唱へてゐるのだが果してフレーメル氏のいつてゐる過程によつて、體重を増加するといふ方法を凌いでゐるかは疑問である

かつこの新しい無鹽療法を結核療法に用ひてるドイツのクレンペレル氏、ヘルマンドルフ氏の治療成績を見てもそれほど成績が上つてゐる、同時に折角のこの療法によつて肥ることが出來ないといふのも多いために、現在では金鹽療法をそれ程要鞭するには及ぶまいといふ患者が多い

荒れ性 石鹸はいけません

荒性の方は各石鹸でお顔を洗ふ事は禁物です、どんな良い石鹸でも荒れやすいものです、それで化粧水、洗顔クリーム等をすりこんでから洗顔し、後でコールドクリーム等の良質のものを塗り、マッサージして脂肪を補ひふき取りますし入浴後厚化粧するのも禁物です、必ずクリームをすりこんで後、良質の水白粉、粉白粉で薄化粧して置きます、荒れた肌は就寝前にハイゼニッククリームをひき、翌朝微温湯で洗ふとなほります

赤ちやん 夜泣きの矯め方

ふだんの寝かせ方は敷蒲團は厚く掛蒲團は輕いのを選び、枕は頭と體とが水平になる位の低いものを使ひます、赤ちやんの骨格はやはらかいので一方にばかり向けて寢かすことは避け仰向けにしたり、左右かはるがはるに向けて寢かせます、さて夜泣かさせまいと考へたら、先づ晝間長く泣かせないことです、それには前述の泣き聲を聞き分けて、適當に取扱つてやればよろしいのですが、どんなに注意してもなほ泣きが止まらぬ時は躊躇せずに専門醫に御相談下さい

當識として心得おくべき事は夕方から靜かに遊ばせ、入浴の時間を少し遲らせてしばらくの後乳を與へ、それから床に入れます、お腹も充分でまり、體があたゝまりますから熟睡出來ます眠りがさめたらお小用またはオムツを換へ、靜かに撫で、やれば直ぐまた眠入るものです

初春映畫 雁來紅(かりそめのくちべに)

入江プロ 第一回全發聲篇

【神】風邪以來しばらく休養中だつた入江プロの第一回オール・トーキーで『オール讀物號』に載つた久米正雄氏原作の映畫化、脚色は木村千足男、監督は『澪』を最後に日活を退いた鈴木重吉カメラは三浦光雄トーキー方式はジエンキンス・システム

邦畫ニュース

◇氷の山を主題にした『雪の彼方』新興キネマ内田吐夢監督が、新春に着手するサウンド版

【台】源木社の社長陳氏を迎へる台灣製茶株式會社東京支店を背景に若奥様をめぐる愛慾の葛藤を描くもので、助演には湖見洋、渡邊篤、伊達里子、コロンビアのヘレン本田、菅井一郎見明凡太郎ら【卅一日から京城中央館に封切寫眞はたか子と古見】

◇松竹京都三五年の希望の星大作、氷と山を主題とした『雪の彼方』(假題)は從來この種映畫が氷と山を、メロドラマを運ぶ掲の單なる背景として使用したに對し、飽くまでも山と氷を物語のテーマに、これに筋の運びとして悲劇を織込むものでこの意味にて劃期的な山岳映畫である

◇松竹京都スタヂオでは今度、三五年度に賣り出すべき新進スターとして左の十人を決定した

林猷夫、結城一郎、大内弘、光川京子、堀江清子、八代興子、小柳すみ子、葵令子、秋田道代

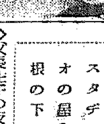

スタヂオの屋根の下

◇父長生子の反對にも拘らず映畫會社小笠原プロダクションを設立し、華胄界の映畫人として活躍してゐた小笠原明峰こと長隆氏(三五)に對し長生子はその希望を容れ、さきに東京地方裁判所に法定推定家督相續人廢除の訴へを提起し、爾來同所民事部黑川裁判長係りで審理中であつたが、この程廢嫡の判決言渡があつた

◇明峰氏が昭和五年、長生子の意見に反し、好きな道である映畫撮影所を京都に設立し、放縱な生活をなし、その結果、アルー中にかゝり最近それが昂じて顛呆症並に慢性腎臟炎となり、記憶力も減退し、日常の歩行にすら困り小笠原家を繼ぐ事が出來なくなつたので合意の上廢嫡するに至つたものである

洋畫ニュース

集團の正體 ナントンカ蟻です

花戸みどり

右太衛門プロダクションでは、三五年度に於ける第一回作品として陣出達朗のオリヂナルストーリーにより清水次郎長映畫『東海の顏役』をサウンド版として製作するが、同映畫の中に集團を示す、モンターヂュとして蟻の大群をフヰルムに收めなければならぬ場面がある。處が、この寒さに蟻などは殆ど何處捜してもいやしない。しかし是が非でも蟻でなければ、撮園は示せないとあつて、今度同プロの名で、全國のファンの『蟻の居處知らして下さい』と呼びかける事になつた。居處がわかれば早速そこにロケするさうだが若し居なかつたら、蟻の大群を收めたフヰルムでも欲しいと言つてゐる

◇リリー・ダミタ リリー・ダミタは久し振りで英國から米國に歸つて來た、彼女は英國ではブリテイシュ・ドミニオン社で『プリニースターズ・ミリオン』を製作した、監督はソーントン・フリーランド、原作はウインチェル・スミス、バイロン・オングリー共作の舞臺劇である

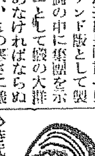

サイレン

◇時代の尖端を行く映畫界とはいへこれはまあナンと廿日から正月映畫上映といふ氣の早や過ぎる話

◇近年新春物の封切は十二月卅一日替りが習慣となつてゐた處南三年前からクリスマス週間の廿五日から初春映畫を上映する傾向となつてゐたが今年はナンと東京は日比谷映畫劇場が廿五日から上映豫定であつた『ロイドの大勝利』を突如廿日から上映するといふ記録破りの氣早さで流石氣の早い映畫關係者も啞然とさせられた

紙上病院

喘息になやむ その誘因と療法

【問】昨年夏以來氣管支加答兒のため惱んで居ります、醫療も受けカルシュウム注射も昨年夏百四本今年已に六十回位致しましたが餘り效果も認められません、偶にはぜんそくを併發して居り主治醫は云はれますが一二時間位呼吸困難を訴へ困る事があります、別に發熱もなく身體も特に衰弱せず食慾も特に惡くなりません療法御教示下さい(病苦生)

答―本田博士 氣管支(氣管支喘息)は治し難い病氣の一つで本病の本體は尚ほ不明ですが、其の原因としては先づ遺傳、次に後天性として痛風、肥伴病、鼻腔、咽頭、喉頭、氣管及氣管支病に罹れる者は本病を發し易く又蕁麻疹、濕疹等の皮膚病を有するものも本病を起し易いのであります、其の他新鮮なる枯草、薔薇、菫花、馬、兎等の一種の臭を吸入することによつて本病を發することがあります、又反射性喘息として前記の鼻腔疾患の場合に發する外に不消化喘息、腹部生殖性喘息、子宮性喘息、心臟性喘息、姙娠性喘息、尿毒性喘息、汞毒性喘息、感動性喘息等の如く各々その疾患のために反射的に喘息を發することが多いのであります、療法としては第一に原因療法が緊要で即ち原因病あるものはそれを根治せしむること最も必要であります。食物は凡て刺戟なき食物を選び榮養食す、その他空氣療法、氣候療法等もありますがこれ等は醫師の指導のもとに治療すべきものと思はれます、尚は喘息發作時には呼吸に便利なる位置を取り硝酸加里紙等を燻きて其の煙を吸入し或は『テレビン』油若しくは『アムモニア』蒸氣の吸入も宜しく藥劑としては其の發作を抑制する爲め『モルヒネ』『ヘロイン』『アストモリジレ』等澤山ありますが之等は何れも劇藥に屬するので、醫師以外の使用に適しませぬ

牛乳療法も良效があります

野球選手のなやみ

【問】二十二歳の青年、身體壯健、運動好きにてその内でも野球を専門にして居ました、本年夏頃試合中球を睾丸に受け以來週に一、二回夢精する様になり身體の調子も次第ににぶり務めも嫌になつて來ました、家庭治療が御座いせんか(〇生)

答―瀬戸病院長 心配は入らぬ、二十二歳の健全の獨身青年なら時々夢精するのも生理的で病的にあらず宜しく安心して運動をやめずに繼續すべし、睾丸に打撲傷を受けた位何ともない

陰部の傷

【問】陰莖を毛切れして手當を誤り長さ三分巾一分半位の赤身に汁を持ち閉口して居ますが手當法を御教示下さい(困る生)

答―瀬戸病院長 陰部の傷にも種々あり、普通の化膿創によるもの、軟性下疳菌によるもの黴毒性のものなど各其病氣により治療法あり、餘り素人療治をしないで専門醫にかゝらぬと取り返しのつかぬ事になる事あり

顔色が惡い

【問】十七歳の青年、常に顔色惡きため先日當地醫師の診斷を受けました其の外に何等の病氣有りませんと言ふ診斷を受けましたが二ケ月前より突然夢を多く見るやうになりました殊に夢精が多いのであります(困難生)

答―瀬戸病院長 性慾性の神經衰弱でないか扁桃腺の様なる人は其爲にも神經衰弱の様になる詳細は醫師と相談して御覽

イボの療法

【問】三、四年前よりイボが出來困つてゐます敎へ下さい(困り生)

答―瀬戸病院長 疣に種類が多いので、其種類により各治療法を異にする、尤多いのは尋常性疣贅と稱するものである、ハトムギ一握り宛粥にして毎日食べて御覽なさい、一二週間で知らぬ間に全治する事あり

うそは禁物です 泣く子をあやす時の注意

……泣く子供をあやす時に、とかく嘘を言ひがちであります、嘘は飽くまで禁物であります、ところがこれを利用すると、つい便利なために多くの人は知らず識らずこれを濫用してゐるやうです

……よく子供が泣いてゐただだをこねたりしてゐると、その子供の氣分を轉換させるつもりで『ホラ兵隊さんが來ましたよ』とか『アラ兵隊さんが通りましたよ』と其時の思ひ付でその場を胡麻化さうとしますが然しこれは直ぐに子供が嘘言であることを感じますから、かうした見えすいた嘘言を敢へてすると親達の信用を失ふことは大禁物であります

……このやうな時にはつきりと具體的に『兵隊が來た』とか『兵隊が通る』とかいふ風に言はずに『アラ何でせう、何だか來たやうですよ、さあ/\見にゆきませう』と云つて連れ出せばよいのです。さう云つて連れ出せば、自動車が來ても、豆腐屋が來ても、鳥が飛んでゐてもよいのです

……雀が飛んでゐれば『可愛い雀ですね、アラ鳴いてゐますよ』とでも云へますし、又花が咲いてゐれば『きれいなお花ですね、何といふお花でせう』と云つた調子で、その時その場の材料を捉へてそれからそれへと子供の氣持を新しくさせることは容易に出來ます

日本棋院 秋季大手合戰譜(三)

先番 三段 蒲原繁治 (五先) 三段 染谷一雄

いろはにほへとちりぬるをわかよたれそつ

一 二 三 四 五 六 七 八 九 十 十一 十二 十三 十四 十五 十六 十七 十八

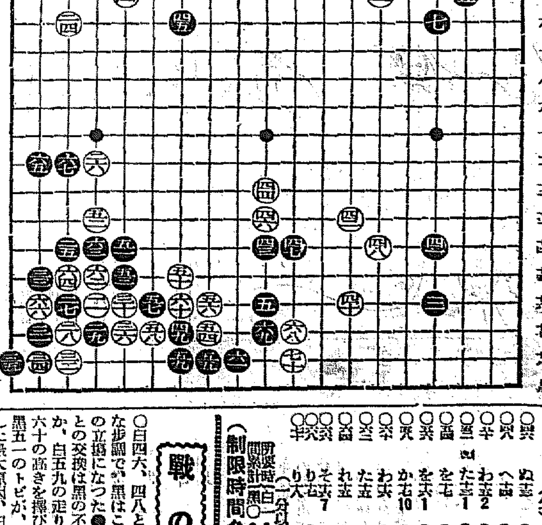

白		(分)	黒		(分)
○四六	ぬ十三		●四七	り十四	
○四八	へ十四		●四九	わ十七	1
○五十	わ十五	2	●五一	よ十四	4
○五二	た十三	1	●五三	よ十五	1
○五四	を十七		●五五	を十六	3
○五六	を十六	1	●五七	か十六	
○五八	か十七	10	●五九	わ十八	1
○六十	わ十六		●六一	る十八	
○六二	た十五		●六三	た十四	
○六四	れ十五		●六五	そ十二	12
○六六	そ十六	7	●六七	れ十一	1
○六八	り十七		●六九	ぬ十七	
○七十	り十八				

(制限時間各八時間)
消費時間 白一〇・二八分 黒〇・四三分(一分以内は切捨)

對局者の言葉

(白)四六と突張つてこの黒の攻めに移る事が出來たのは、一寸有難いやうに思ひましたが――

(黒)四九で六十に為く逼るのと何れでしたか

(黒)五一は白五二のノゾキの調子を與へてまづかつた、單に六五に走つて、下邊の黒に隙らぬやうに打つべきでした

(白)その白五二は、次いで『そ十三』の攻めを含む事が出來ますから、うまいのでせう

(黒)五七ときびしく切つて行かなくては問題になりません

(白五八でうつかり『か十五』に切ると、黒五八とグヅれてひどい目に會ひます

(黒)六五と走つたのは、少し調子が外れてゐました、現に角六六にツイでゐなければならなかつた

(白)六六と黒六七との交換ならば、うまい筈です、そして六八七十と攻め立てる事が出來ては面白いのでせう

戰の跡

○白四六、四八と運んだのは賢明な步調で、黒はこれがために受身の立場になつた●黒四九と白五十との交換は黒の不利ではあるまいか、白五九の走りが來るとしても六十の𦀌きを撰びたい氣がする●黒五一のトビが、黒の一頓挫を來した最大原因、白五二のノゾキを利かされた事は、これに次ぐ『そ十三』の攻め手を與へた事になつて居るこれがために、白六二、六四と運ばれた時に、黒六五と逃避せねばならぬ羽目となり、白六六の打拔きを許しては、此邊の折衝は全然黒の失敗に終つた、かくて白六八、七十と根據を奪はれては黒漸く浮足の形勢と見られる

◎金剛山 町は湯の花、スキーの亂舞溫井里スキーのシーズンも近くなりました
高溫內湯 萬龍閣 電話八番

關西地方風水害義捐金

十二月十七日迄

▲五圓京城神宮卓起何事業部代表吉林田佐八郎▲四圓三六錢京城稅務監督局利用稅務署職員

累計 二萬三千四百八十五圓十三錢

南鮮水害義捐

十二月十七日現在

▲二十二圓八十二錢朝鮮日報社取纏▲十四圓六錢福井縣知事取纏▲四百十八圓六十一錢慶尚南道社會事業協會長取纏

▲日計四百五十五圓四十九錢

累計 三十四萬四千五百二十一圓六錢

今晩のラヂオ

◇第一放送
同六時(演)お話 三方原合戰
同六時二〇分(東)コドモの新聞
同七時三〇分 懸賞募集新朝鮮民謠 一、指吹く頃 林一影作詞
同七時五〇分(大)淺太夫 夕霧阿波鳴渡 揚屋の段
同八時三〇分(東)獨唱(外國映畫主題歌)
同九時(大)時事解說

離路の人生を拓く ◎人事百般解決指導 ◎運命大鑑定
毎日午前九時より午後八時まで 鑑定料普通一代三圓乃至五圓
日限十六日より二十五日まで 場所南大門上神宮表參道 大塚旅館內

◎兒玉伯の大臣的中
政務總監時代に鑑定せる世上有り觸れたる易占人相見の絕對追從を許さぬ骨性相綜合する獨創的骨性相學會長 齋藤總理大臣の運命を鑑定せし同會長は本年 內閣自立說を唱へ大臣、名士の激賞を博す

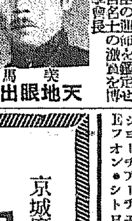

印度大相士 天地眼出張

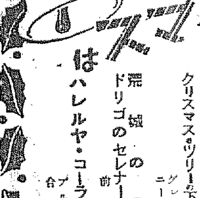

スーパーリクどな樂器管・樂聲・歌曲樂器外のこの一般ら方すまぬ大山澤がのもの向 觀迎こで店特持ルードリポ すまひ置め求お

クリスマスレコードは ポリドールレコードの廻轉から

サンタクロース(兒童劇) 長谷川健 童樂會
森の鍛冶屋(吹奏樂) 獨逸軍樂隊
アヴェ・マリア(グノー曲)(ロッセ・マン曲) 獨逸軍樂隊
聖夜(ヴィグ)
クリスマス・ツリーの下で(ヌナガ曲) グレート・シンフォニー・オーケストラ
荒城の月(ヴァイオリン獨奏) 前田環
ドリゴのセレナード
ハレルヤ・コーラス(ヘンデル曲) プルノ・キッテル合唱團

からたちの花(山田耕作曲) 奧田良三
この道
國境の町(流行歌) 東海林太郎
沙漠の旅
靑空にとも 唄へ(流行歌) 東海林太郎・小林信
鹿兒島小原良節(新民謠) 東海林太郎
谷間のともしび(流行歌) 東海林太郎
雁太郎街道(主題歌) 東海林太郎・渡辺光子
歎きの丘(流行歌) 渡辺光子・東海林太郎
長江の四季(流行歌) 東海林太郎
赤城の子守唄(流行歌) 東海林太郎

P―334

一步進んだ近代的頭腦藥! ノーシン

特長 頭痛を治すのみでなく頭腦の疲勞をも恢復し、しかも胃腸をこはさぬ

心配御無用! 血壓亢進に大セロあり

式中根特許 機械揚捲條索

汽機汽罐高壓喞筒土木建築鐵工用機械工具

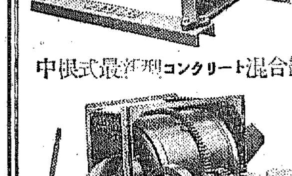

中根式最新型コンクリート混合機

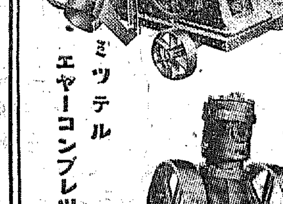

ミツテル エヤーコンプレッサー各種

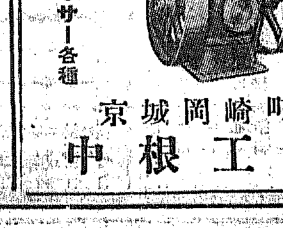

京城岡崎町 中根工場

京城府長谷川町一一二(朝鮮ホテル前) 中村耳鼻咽喉科 醫學博士 中村萬里 電話本局三三八七番

東萊溫泉 鳴戸旅館 電話六番・一〇六番
內湯設備完全 家族的問借 鳴戸別館 電話一二八番

京城府永樂町二丁目 入院 酒井婦人病院 院長 酒井一郎 副院長 七島赤道 電話本局一八番 三〇二番

演藝案內

京城授恩洞 電光九五九 團成社
開館披露
全鮮第一最新の施設 理想的映畫殿堂出現 二十一日夜開館より
R・K・O超特作日本版 リチャード・ディクス氏主演 空軍の覇者
F・O・X超大作日本版 チャーリー・ネッド ゲイナー・ライオネル・バリモア主演 心の綠野

浪花館
南部浪花町一門 電本二四四一
二十一日より特別大公開 名畫短期上映週間
上映順
ユニヴァーサル特作 聖林大騷ぎ
ユニヴァーサル特作 爆彈パイナップル
M・G・M超特作日本版 珍單學園班 監督ジヤワク・コンウェイ ウオルター・ヒューストン ロバート・モンドゴメリー主演
ヘル・ビロウ 空襲下を突き敵艦隊の猛攻擊を浴びつゝ敵軍港を閉塞に向ふ忠勇義烈の決死隊!の潜水艦上の勇士!ポーヤ人海上、海中人亂れての大激戰!之ぞ世界最初の大海戰映畫!

大正館
P・U・L 封切 黃金町 電本二四四
廿日より短期四日間特別公開
大部映畫の三本立 歲末超特作 大映畫社超特作 大都映畫社期待代劇映畫
海江田讓二 月形乙女 風流上州男
RKO超特作全發聲日本版 ジョーヂ・アーチェンボー監督作品 Eフオン・シトロハイム氏主演

火の翼 ヤードディックス氏 ドロシー・ジョーダン孃 メエリーアスター孃主演 大都映畫社超特作現代劇 暁の淚船 劇界奇才 大部映畫社
日鮮映畫社 京城本町 朝日座 電本二四六 一 片岡延松一行來演
十二月二日より年末興行デー 女優歌舞伎

松竹座 黃金町 電本二〇〇
廿一日より上映
晴せいどん曇

京寶館 大和町 電本三〇二
廿日より四日間 世直し太平樂
抱かれた戀人
沓掛時次郎 主演 日吉京子
林蔵出世旅
ニッポン

喜樂館 京城本町 電本二九五
十九日より公開
勝関 (かちどき)

中央館 黃金町 電本三四五一
二十一日特別封切 (四日間)
霧の中の霧
陽氣な踊子 ジョニー・ウォーカー ナンシー・メーソン氏主演
次週封切 新しき天大會

京城演藝館 京城本町三丁目 電本二九三
十二月十五日より 尾上登昇一座

關稅 滿洲國の北鮮進出は殆んど行惱み

滿洲側が沒收査問權希望で

朝鮮の方針不動

滿洲國稅關の措置、圖們、延吉進出は總督府稅關と安東に滿洲國稅關の駐在を認め通關事務を鮮滿同時にするの案が略ぼ確定し、帝國の方針決定と同時に滿洲國に詳細の内容を通知したが、滿洲國側は單なる通關事務のみでなく北鮮三港および三港と國境の間にて發見收沒權限をも行ひたい希望あり、日本案をその儘實施することは今のところ望み難い狀態である、されとて滿洲國側の希望に應じることは帝國の領土内にては至難にて殆んど行惱みの狀態である

農地令是非の論爭は水掛論

客觀的狀勢の認識不足

最近地價は三三割方の昂騰を告げ一方小作爭議件數も著しく增加したのでこの二つの見方を前提とする十月廿日より施行された農地令への批評が行はれてゐるが、これは甚だしく客觀的情勢の認識を缺いた一方的議論に過ぎず農地令是非の論爭は結局水掛論に終らんとする有樣である、即ち

地價の採算は甚だ正確に米價に聯繫し地價の三三割高は米價の二三割高に順應したものであるが、近來の傾向としては低金利の大勢に左右されてゐることも有力な原因となつて居り、從來の土地投資が一割五分乃至二割以上の採算を基準としてゐたものが高利廻りとなるので自然的に土地投資の傾向を誘導してゐるのも否定されぬ、一方小作爭議件數の增加も又動かすことは出來ぬ事實であるがその爭議の性質は自然發生的な個人的感情的のものに限られ、往時の大衆的爭議は絕滅の狀態であるから表面的件數の增加だけでは何等の標準とならぬ

以上の如く地價の昂騰は經濟的基礎を有して居り小作件數もまた表面的數字に過ぎずこれ等を以て早々の農地令の批判を下すは甚だ僞ばで相當年數を經過し採算騷動を見た上でなければ論議は不可能であるとされてゐる

小作籾の强制檢査問題

波及につき研究を要す

來年度より實施される籾の强制檢査を小作籾までに及ぼすかどうかといふことは總督府に於ても方針が未定であるが、小作人の負擔過重か檢査の趣旨に反するといふ結果にもなるけれど、元來朝鮮には小作契約による小作料及打租が多く、外に分けなどいふ制度があるので小作米と非小作米との限界が餘り明瞭でない、從つて小作籾を檢査するとなれば第一小作契約の條項にかゝる意味の取極めをなさねばならず、勢ひ農地令にまでその影響が及ぶことになり愼重なる考慮を要するといはれる

全國有價證券 時價總額值上

東株取引所調査による十二月一日現在全國有價證券時價總額は株式一、九四一、一〇〇萬圓、債券一、七四五、四〇〇萬圓にて十一月一日に比し一一、九〇〇萬圓の値上り昭和六年同期に比すると一、一二一、二〇〇萬圓の値上りである

新會社を設立し京仁トラック統制

新會社は資本廿萬圓か

京城仁川間のトラック合同問題は京城電氣の增田社長で既報の通り假に具體化し京城電氣、京仁トラック、昭和トラックの三社間で具體的交渉が進んでゐる、右は當初京電が二社を買收するものとみられてゐたが、その後の援衡により京仁間のトラックの輸送を統制する新會社を組織する形勢となつたを組織するか、二社とも解散しこれに京電のトラック事業を加へて新會社を設立するかの何れかに落着くで、新會社は資本金二十萬圓見當で京城電氣が支配權を握る事となる模樣である

京城穀組新役員

京城穀物組合では役員改選を行つた結果次の新役員を決定

組合長小笠原儀雄▲副組合長野部信太郎、金光準 評議員三上大作、中島竣太郎、吉野鶴松、石田慶吉 なほ前及元組合長の今村伊三郎、齋藤久太郎、高井兵三郎の三氏を顧問に推薦した

貯銀咸興支店

朝鮮貯蓄銀行咸興支店は咸興府錦町の漢城銀行跡を借入れ一月二十一日開業と決つた

米倉の保稅倉庫に營業倉庫から反對

"併し米倉にも言分がある"

朝鮮米倉では昨報の如く仁川に保稅倉庫五百坪を新設し鮮一紙物の滿支飛躍に呼應して、一般商品の保稅倉庫業務を開始する事となつたが、右米倉の保稅倉庫新設は朝鮮米の移出調節に特殊的使命をもち、特別の補助特權を與へられてゐる同社の創立使命と目的に背馳するものであると一般營業倉庫側から非難輿論を擡頭せしめるに至つた、即ち

米倉はその特殊使命により本府より絕大な建設補助をうける特殊會社であり、この營業は朝鮮米穀の移出調節を主眼とするのが當然である、然るに保稅倉庫の新設、一般貨物の扱の如きは明に民間一般營業倉庫の分野を蠶食するものであり、特に一般倉庫業者が保稅倉庫要望を行つてゐるに拘らず、容易に認可をみない折柄米倉への認可は明に米倉の横暴であると云つてゐるのである

仁川には丸星、丸通、大和、福島の運送業者の商業倉庫あり、これらは右米倉の保稅倉庫進出に何れも反對の意向である、併しこれに對しては米倉側にも言分があり、米倉當局は鮮一紙物會社が米倉と折衝中、一般倉庫に交渉せるも一般倉庫側にその意向なく最後に米倉に持込んだものであるから一般倉庫より彼是言はれる筋合はないといつてゐる

中央物産總會

中央物産では二十七日午前十時より同社樓上において十三期定時總會を開催し當期決算報告及代表取締役の三件を附議する筈、當期益金は一萬八百餘圓であるが次期に繰越し、無配當の豫定で、當期總益金は九萬五千六百七十圓、當期損金は八萬四千七百四十三圓で、差引益金は一萬八百六十六圓である、なほ代表取締役には平井三郎氏を選任する筈

船越朝農理事 農林局囑託として轉向

朝鮮農會に理事として過去七年有餘農村指導と農事改良に盡力しつゝあつた船越光隆氏は廿一日總督府の希望に依り農會を退き農林局農產課囑託に轉出する事となつた尙後任は近日中銓衡をみる模樣である

田淵東拓理事東上

田淵東拓理事は二十八日東上するが米穀生產費調査委員會が一月中旬開催されるので右委員會出席の上一月廿日頃歸城の豫定である

灣米移入激增

前年同期比三十六割の激增

本月中旬米粟輪移出入概算

十二月中旬の米及粟輪移出入高は總督府調査によれば米の移出高四十三萬二千九百三十六石と前年同期に比し一千六百五十二石の小增となつてゐるが、台灣米の移入は依然激甚を極め七千五百七十八石と前年同期の一千六百二十九石に比し實に三十六割强の激增となり、十一月以降累計は前年同期の七千七百八十八石に對し三萬一千六百八十八石とこれまた三十割の大移入增を來した、一方粟輸入は本月は前年同期より五千四百四十二石の減少となつた

	本年	前年
米移出高 十二月中旬	四三〇、三三六	四三四、五八九
十一月以降	一、七三〇、九〇〇	一、七二一、七五三
臺灣米輸移入高 十二月中旬	七、五七八	一、六二九
十一月以降	三一、六八四	七、七八八
粟輸移入高 十二月中旬	一九、六〇七	二五、一〇九
十一月以降	一五七、二二二	一〇四、一三三

東一銀行業績 著しく好轉

東一銀行下半期業績は二十日假決算の結果前年同期に比し預金は百十萬圓增加の一千三百萬圓、貸出は三百萬圓增の一千九百萬圓とな

半島財界34年の足跡 (12)

順風に乘る海運界

補帆問題の惱みを明年へ繰越

曲りなりに 基礎安定の私鐵

海運界 の本年は文字通り一路順風に帆を孕ませた一年であつた、日鮮滿貿易の飛躍的躍進に伴ふ荷動きの激增は運賃の騰昻、船價の昂進と相俟ち多年の惱みたる鮮航同盟のアウト・サイダー解消の新事態の下に收益増大、配當復活の順調な推移を示した、まづ何よりも **輸送貨物** の激增は海運界に幸した、九百二十六萬石と云ふ超記錄の鮮米輸送噸數も夫々鮮商記錄をあげ南社とも無配から復配へ復配からの増配へのコースを辿つた

無煙炭の前年二割五分の五十萬トン、金剛滿鐵石、北鮮の油脂、硫安、木材加ふるに北鮮の大豆等を大宗貨物として、鮮産品の滿洲は出廻り貨物を激增せしめ同じく入貨物は滿洲開發と鮮内の事業勃興の原料機械需要とよび、諸雜貨の入津と相俟ち同樣入荷貨物も增加し、海運界は鮮腹難を呻たざるを得ぬほどの活況に終始し、両郵、兩汽兩社の

海運々賃 は右の荷動き活況と、内地傭船料の昻騰、船價高から上向き、三月油脂運賃の二割四分引上げを皮切りに、鮮米臺灣運賃は、漸定二回上げ八十五圓、六月以降七回上げの九十圓と引締り、諸運賃もこれに準じて引上げをみ、更に冬期運賃は、十月鮮航と、戰協商が揉みに揉んだ揚句、本年内は九十圓、明年より九十三圓に引上げを決定し運賃はこれを基準に二次的の引上をみんとしてゐる、船價は時局の影響と船質改善の進行で暴騰し朝郵新京丸の如きも、時價に評價すれば二十萬圓の益となつてゐる

補助帆船 はデーゼルエンヂン採用とも絡し乍ら沼に浮ぶ白鳥の嘴けさにも、やむ間なきあしがきがある如く、補助帆船問題、海員待遇問題等が提起され荷主との對立、船腹手當難があり、就中海のトラック、補助帆船問題は鮮内海運の地理的立場から荷主の反感とともに鮮内海運の前途に一暗影を投じつゝ解決を明年にゆだねた

に沿岸貿易に活躍、内地取引において兩鮮の節約と經費安から、丁度鐵道と自動車の對立の如く低運賃、商易の二大特長で汽船を壓迫、釜山下關の如きは殆んど半額以下の運賃で輸送し、右は荷主の支持を得て、三百屯級前後の大型船を作成し群山、仁川までも進出、冬期運賃協定に

海員待遇 問題は本年九月海員協會より要望をみたが兩郵の善處で解決した、運賃の昂騰は荷主の利害と背馳しこれは上記の補帆問題に結びつき海運カルテル樹築の聲が昂まりきたつた、なは海運活況は勢ひ船腹手當難となり、配船上問題を生じ雖もとなり業者の頭痛となつてゐる

九年度の命令航路は補助並八十四萬九千圓で、川崎汽船の麗水航路が新規受命航路となり、七線九社となつたが十年度も繼續新設航路の開設につき當局の奔走も空しくこの維持とみられる、特記すべき航路開設は八月大阪商船の南洋航路の釜山寄港開始と朝郵の北鮮津輕經由樺濱航路で、前者は鮮産は荷主より右の容器要望が行はれて鮮航曾も南定契約を行つたのみでその解決は容易ならぬ困難をのこしてゐる

私鐵界 不安の代名詞の如くみなされた鮮內私鐵にも曲りなりの安定機運を招來した、すなわち補助法改正は本年の議會において通過、補助期限の五年延長、延長後五分限定補助が決定した、私鐵買收は九年及び十年ともに流產の險惡な形勢だが、荷動き繁忙により收益狀態は一齊に好轉を辿り、私鐵の社債借入金も高利借替が進展し經營の基礎は安定してきた、新線は新興鐵道の長津江水電起電用のみだが新義州、多獅島間に王子製紙を背景に目論まれた南洋商取引の促進に大きい効果が豫想せられ、海產物の進出にすでに實績をあげてゐる

株式 長期・實物 短期・國債 營業案内進呈
大阪株式取引所 一般取引員
松井輝三商店
大阪北浜一丁目
電話 本局長 807 2794 808 2795 809 2796 810 2797 811 3361 812 4310 2345 4311 2346 4312 4999

硫安相場 三圓五十錢が妥當

山澤商工課長談

肥料の價格、特に硫安の値段が各地まちくで消費者は安當價格の判斷に迷ひ意外の迷惑を蒙つてゐるが山澤商工課長は來春より施行の豫定である肥料統制案の運用で價格統制にどの程度働くかにつき左の如く語る

現在の朝鮮農村の經濟事情と硫安工業の生產狀態等から推斷して噸當三圓五十錢程度が安當的な價格ではないかと思ふ、地方に依つては四圓はおろか五圓位の値段を示してゐるところもある、是等は明かに暴利と見るべきで肥料統制案には米價の如き公定價格は規定しないが三圓五十錢程度を基準價格として、それより大幅の上値を示す場合に統制案を適用する考へである、勿論價格理論から云へば需給關係に依つて決定されるかも知れぬが、その點を消費者が納得が出來るやうに地から該法の充分な發動によつて取締らうと意圖してゐる譯で、一般農村の消費者大衆の爲には止むを得まい

筆德

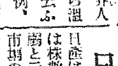

お正月の財界人 元旦の夜から溫泉で新年を迎へると云ふのがまづ例の殖銀の理事連、殖銀、その他各會社の重役連の明年のプランも大戰略も新年の談だが▲本社半の台灣旅行で矢鍋副會長、林殖銀理事、森朝郵社長、時實本社長、飯泉幹太氏等々はつぶさに南國情緒を味はれる▲ところが殖銀の伊森頭取大いに南國情緒の懇切なるものがあるが、新支店設置と經營で台灣行の餘暇がない▲で伊森氏はこの正月、自宅にあつて嚴酒をあびるとのこと

日産の將來性

日産は依然脆さをみせてゐるが之は株數の增加仕手關係等からの歡迎と云はれてゐるが賣買の上に同社の資金難が云々されてゐるやうだ、日本產業が昨年十二月と今年一月の二回に亘つて生保投資團から借受けた資金二千萬圓の中、一千五百萬圓は今年八月中に日鑛、日產の擔保株價代りによつて返濟せられたが、殘る五百萬圓は今年末期限到來の處、日産側はこれを利率六分期過でよいて來るのだ米穀賣買でなければどうとものはつきりせぬと云ふのが本筋であらう併し百圓どころは絕對買とみてゐる向も多いやうだ

新東は堅調

休日控への今朝は阪地の引締りを眺めて新東は四圓台に乘せて玉整理完了の强味をみせたが進株が今一つ上昇難の現境に置かれてゐるし日産の脆弱さがとれないので高値は摑はれて伸切れない併し相場は依然新東中心と常道の動きをみせてゐるところから觀察すると强い當の强味を持つてゐるとみられてゐる併し鐵の引延しに群衆が陷りが早く賣付いて來てゐるので道過なり賣物も伸力を阻んでゐるし況て去に於て高いところを掴込んでゐる連中が高い所を繫いで來るので伸懼まざるを得ないやうだとは云へ一面大納會高を確信する向もあつて無材料の仕手關係のみで動いてゐるので强調鞘も區々と云つたところだ、日産は流動資金難がアチコチから流布されてゐるが殘程にひどいものではないらしい併りに大きな組織となつたので色眼鏡でみる向も多くなつて來たし過去の經驗との親念がコビリついてゐるのでつい一寸した流言もピンと響いて來るのだ

◇大阪短期引跡

大新	九二圓九	一	安
鐘新	一二九圓八	四	安
日産	一〇五圓五	五	安
新東	一四三圓五一、五		安

であつた

引跡 大新三圓丁と四安鐘新一二九圓八と二安新京三圓三と六安日産一〇五圓丁と三安の唱へであつた

株式 阪地高に堅調

前場 休日控への今朝は阪地の不味を眺めて新東一四三圓一と七安大新九三圓丁日產一〇四圓九と九安鐘新三圓丁と不味に寄附きあと阪地の引返しを眺めて新東五圓丁日產六圓三と上放れたると吹値利喰に伸惱み結局新東六三圓丁鐘新三〇圓七大新三圓丁新東三圓九日產五圓三と大引した

後場 中七圓八五錢先は八圓〇八錢と寄附き二圓見事と保合ひこの邊保合に推移した

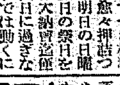

いから來年末まで期限を一ケ年延長して貰ひたいと申込んでゐる由で、生保團側は一應之を承諾し、利率も多少色をつけ五分五厘程度に値付するといふ內諾を與へたといはれる、しかし實際は近い中にこの殘額も擔保にとつてある日産株を引取つて現物返濟を要求されるといふ公算が大きい、生保團でも近來日産に對してはやゝ警戒氣味で、貸附金はなるべく擔保株を引取つて現物返濟を受けようとする方針かと考へられる、從つて日産としては今後借受金整理が喫緊の要事として問題になつてくるのではないかと見られてゐる、從つて持廻されてゐる增資問題が成行を重視ぜられる譯であるから極度の悲觀も愼しまねばなるまい

▲期待すべき材料もなく愈々押迫つて來た明日の日曜と二五日の祭日を除けば大納會迄僅かに四日に過ぎないこれでは動くにも動けないところだ▲僅かに仕手關係によつて動いてゐる相場であるから妙味もなく場面依然として閑散の技術とある▲人氣は驀高から驀高へ移行した商で利得配置のガラで大底を入れ仕手が一新されたと云へ驀高もまた失望に了るとすれば自然人氣の離散するのも止を得ないではないか▲阪地はけふ當限納會とあるが極めて平穩無事とあるから結局は無材料鞘に止めを刺すのではないかとみられる▲春高と云つても今後の景氣上昇が果してどの程度のところ迄見透し出來るかゞ問題であるから結局は米穀會に於ける政府の政策如何を見せて貰はねばどうにも動けまい▲而も鮮散氣構も濃厚とあるから結局はこのおさまりの何にあると云はねばなるまい日本の過去の景氣の消長が政府の政策一本に依存してゐた事を忘れてはならぬ

日鐵株を肩代りし、それで帳消ししようとの交渉を持かける樣子だといふ、之に依つて一面は日產は近來相當流動資金のやり繰りに困

山源株式日報

三菱新	三二〇	東京電	四〇・三		
北海鐵	五五・三	東邦電	二〇・三		
北拓新	一六・六	大同新	八・四		
日鑛	一三三・〇	旭紡	三〇・六		
大阪鋼	一一三・三	鐘紡	九・六		
鋼管新	八〇・〇	國光レ	二七・二		
月島機	三三・〇	鐘紡八	二九・五		
櫻田機	二一・八	倉敷新	一四・三		
東鋼新	三六・五	電機紡	八一・一		
アルミ	一二一・六	新高新	六七・六		
エタ新	二〇・五	汐水新	三六・五		
帝火	二〇・七	電化新	八六・六		
日石新	三二・八	人肥新	八五・八		
樺油新	二三・三	鮮銀新	七〇・一		
日魯新	三二・四	拓新	三九・一		

山本株式現物店 京城府明治町一丁目

實物前場 ▲東京電力六圓二一▲日満興業八圓丁▲東京パルプ一一圓三▲櫻田機械一一圓五▲月島機械三二圓丁▲三菱重工業七〇圓丁▲日本鋼管一一五圓五▲同新四五圓五▲日滿アルミ二二圓二▲大同産業三圓六▲帝麻新一四圓五▲東京電燈四〇圓丁▲大同電力新八圓七▲帝國火藥二三圓五(用來高五八〇)

東京國債市況

▲甲五分

初相場豫想懸賞募集

初立會 (一月四日)

朝新株 短期前場寄附値段

朝取期米 仁川前場三月限寄附

右豫想を左記要項に依り募集します

賞 一等 二十圓 勸業債券 二名

二等 勸業債券十圓券 四名

三等 本社特製 銀メタル 十名

各題を通じ十六名を限り進呈します適中者多數の場合には抽籤を以て定め適中者なき時は最も近値のものより順位等級を定める事とします

締切 昭和九年一月二日中に本社到着分迄

發表 昭和九年一月八日

宛名 住所氏名を明記して『京城日報經濟部』宛の事

注(葉書に一人一枚一題限りとす)(兩題を葉書一枚に連記は無効)

京城日報社

期米 高寄り後引緩

前場 今朝は內地米買替へ殺到の五十八萬石の買上げが發表されたので市場は頗る緊張せしも阪地がその割り伸びないので依然買氣あがらず中七圓五十八錢先八圓十一錢と前日の上値より値か九錢高に寄付いた切りアト十六錢から五六錢方に崩落引戻し七錢と相變らずの保合を續返し▲七錢と相變らずの閑散に前場を終つた

後場 中七圓八五錢先は八圓〇八錢と寄附き二圓見事と保合ひこの邊保合に推移した

堂島前場手口

買上發表は既に書入濟みの相場は何ら反響く弱り程度に保合ふた▲賣方馬越別派株式鮮、地場强氣筋、一般に海州、正米筋、中國筋、西筋、京都筋、中西筋、日光筋▲買方東京筋新春待ちの思惑で手口筋は傍觀を續けてゐるが潮先は依然買勢に盛つてゐた

仕手は一變

この先限は二十八圓四十三錢に生れて八十錢絡反撥しその後は內地米最高價格の僅か一圓上げに買方の失望で二十七圓九十七錢まで氣崩れなし政府の買上越しで再び八圓台に盛返し年末關係による仕手の保合を餘儀なくされてゐるのであるがその間仕手の顏觸れから見ると之れ迄の買方針で來た者は正期の稍寄せで漸次手仕舞ひなしこの先限には探算的に賣推が多く一方賣方側では相場地合強硬と政府對策等から途轉買越しを爲すと云ふ風に從來とは仕手が全然一變してゐるの觀がある從つて之れが春相場に於いてどう解決するかが注目されるに至つて居るのみか賣方側では正期との採算が出合ふて來た事を唯一の強材料と見て居り又强氣側では產地正米

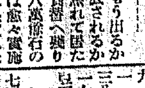

正米は複雜化

の出廻りや政府の買上げ等を目標として居るもので新春の形勢は興味ある勝負相場を出現するだらうと豫想する向が多い

清算市場は二十六日の前場限り大納會を迎るのでもう大した變化は不可能と見るの外ないが一方正米强氣がもう出るかもう發表されるかと待ち焦れて居た内地米買替へ殺り五十八萬石の買上げは愈々實施する事に決定したが驚いたことに一圓の上げに止まり買上けは驀高とチットも反響がなく今頃發表されても何等の益もなる餘日がないと云ふ痛狀振りてある▲之れでは强氣も材料を見つけて歲末の小値にもありつけないと云ふ始末だが然し寄られて居る年末年始の暗がりに對する正米界に取つてはいゝ强材料であるかなくとも强氣が賣玉に掛効力はなくとも鮮米の小値に一般に蝕を喰はせる上から云ふとも云ふ始末であるが然し寄られて居る年末年始の暗に於ける正米界に取つてはいゝ强材料であり▲して見ると今急に蝕を喰はせる上から云ふとくとも强氣が賣玉に掛効力はなじみた行方と云ふてよい

米は歲末のギリくまで取引されるので年末年始の暗り中どう云ふ風化を出現するか▲注目されて居る所であるがこれを現今の情勢から見ると滿地としては依然賣進の態度を固持されて居るのみか年内轉送しては賣約が成立せる米に對して三四圓切りも損失となる品は極度に緊張するため調製が捗らないとか天候不良に籾の乾燥が出來ないとか之等を種に取つて渡米を逃れんとする者が相當に商あるらしく從つて地場の商人間でも窮ふした先約米が育く渡つて來ない時は決濟上困難を生ずるはで何れ內地へ買込んで居る者は斯に現物を買附けて渡らないと將來の信用に關すると云ふ東大問題に逢着せんとする狀態なので歲末の正米由は之等の整理により相當に複雜化するもの〻如くである

朝取期米本玉表

中限 賣方		同 買方	
㊥	二〇、二〇〇	㊥	一、九〇〇
㊅	六〇〇	㊅	六、八〇〇
㋑	一、一〇〇	㋑	一、二〇〇
先限 賣方		㊂	一、八〇〇
㊇	八、五〇〇	㋐	二、四〇〇
東	四一、〇〇〇	ヌ	六〇〇
㋑	一、一〇〇	王	一、〇〇〇
		㊆	六、三〇〇
		先限 買方	
		㊈	七、四〇〇
		㋑	二、一〇〇

天 京城明治町 大原現物店 電話本局四四四七番
◎本日ノ動キ (午一時・東京電話)
綿糸 新興 東洋レーヨン 中國レイヨン 日清紡 富士紡 鐘紡 ...
[illegible]

秋田株式現物店 京城府明治町二丁目三 電話本局四八二〇番
(二十二日後一時調)
東京電 東電新 大同 日産 帝人 東洋レ 日窒 朝鮮 北海 鐘紡 新東 富士 ...
[illegible]

仁川穀物出入 (廿二日)

▲移入 (船便米俵入ナシ以入) 四九八、(袋)四、〇〇〇、大豆三、二二〇 一六、〇〇〇 白米七、(以入)二、三三〇 一八

三八▲輸移出 白米三、一七四一六、八一七、六〇〇 米一七、七四九大 豆五、〇二三

仁川 (持合)

九七〇三錢二十七圓五十五錢四錢二十七圓二十五錢不合格米二十二圓六十錢一等白米十一圓十五錢粗上物七十七錢一回並物七十錢で何れも明日と保合で取引を呈した

大豆

朝鮮三等十四圓九十五錢河馬長汝山三等十四圓七十五錢各浦市鶴原三等十四圓六十五錢水原四等十四圓四等十五錢海州三等十四圓四等十四圓天安四等十四圓五錢で何れも明日より十錢方高値である

南浦 (硬化)

定期の擴圍かたぐ内地移出筋の買人氣強いので鮮商正米は十七圓で先で取引開始後は何れも前日と打つて變つて氣丈な成行を呈し二、三十錢方硬化した丸ナ三等二七、三〇四等二六、一〇二一〇、八五

釜山 (安含)

定期は內地買上決定から强含み乍ら當面の手元一巡模樣のため一般に買側み新氣で市況で安含み見當、出廻高は四千三百九十叺、角ナ三等二七、七五、四等二七、四〇、一白一一、五〇

大邱 (軟勢)

季節柄、換金穀物の入荷多く一般に貧急ぎの傾向あり十錢方軟勢含み角ナ三等二七、二〇、四等二六、九〇、一白一〇、九〇

群山 (强含)

出廻十七樽內地米買上決定を入れて補充買付けが徐想され實腰硬く不氣れを報ち乍らも市況氣强方强含み角ナ三等二七、二五四等二七、一五一白一二、〇〇

木浦 (焦付)

出廻一俵定期の小浮動を眺め氣迷ひ漫賬で新規商談は今一つ氣乘らないが天候不良から强いて賣つて來る向もなく氣配も焦付丸木三等二八、四〇四等二八、二〇一白一一、五〇

各地粗市況

▲京城上七錢二匣中七錢一匣下七錢▲仁川上七錢一匣中七錢一匣下七錢▲仁川上七錢四匣中七錢三匣中七錢三匣▲大邱上七錢三匣中七錢二匣五毛下七錢二匣▲群山上七錢一匣中七錢下六錢九錢▲木浦上七錢四匣七毛中七錢二匣七毛下六錢九匣▲南浦上七錢二匣中七錢一匣下七錢

大阪市中在米 二十二日

現在は百四十一萬六千六百九十四俵と前日の在米に比し一萬七千二百七十四俵の增加なり

京城綿糸布 (二十三日)

花籠	一	飛犬	九・二〇
供樂島	八・五〇	日麗	九・二〇
收田	一〇・〇〇	收良	九・四〇
金九龍	七・一〇	公會堂	七・一〇
五福輸子	三二	四ツ鐙	一〇
犬	百五〇	金明太	一・七〇
竹	〇・〇〇	桂	月三・〇〇
双	鳳元・〇〇	雉	鐘六・〇〇
三	入・九〇	太	一
鶴	龍六・〇〇	金剛山	六・〇〇
長	壽三六・〇〇	煙	雲四・〇〇

外電 (廿二日)

倫敦銀塊	二十三片一六分ノ一五
米銀塊	二十五仙六三
印度	四十錢
スチール株	三七弗丁度
アナコンダ株	一〇弗八分ノ七
米日為替	二八弗八四仙
英米為替	四弗九四仙
紐育銀塊	五三仙四分ノ一

株式 (廿二日)

朝取短期

銘柄		寄付	大引	高値	安値
朝取	前	[illegible]	[illegible]	[illegible]	[illegible]
朝取	後	休會			
同新	前後	三一・〇	三〇・七	三一・〇	三〇・七
大新	前後	九三・〇	九三・四	九三・四	九二・七
新東	前後	一四三・二	一四三・九	一四四・一	一四三・一
日產	前後	一〇四・九	一〇五・五	一〇五・五	一〇四・八
拓新	前後				
日魯	前後				
同新	前後				
帝人	前後				
鐘新	前後				
鮮銀新	前後				
安取	前後		八・〇	八・〇	八・〇
興取	前後				

東京新東取組 賣 四三〇 買 四三〇 取組 三六〇・〇〇〇

大株短期

銘柄		寄付	大引	高値	安値
新東	前後	[illegible]	[illegible]	[illegible]	[illegible]
大新	前後	[illegible]	[illegible]	[illegible]	[illegible]
鐘新	前後	[illegible]	[illegible]	[illegible]	[illegible]
日產	前後	[illegible]	[illegible]	[illegible]	[illegible]
新東	前後	[illegible]	[illegible]	[illegible]	[illegible]
日魯	前後	[illegible]	[illegible]	[illegible]	[illegible]
日毛	前後	[illegible]	[illegible]	[illegible]	[illegible]
鐵一	前後	[illegible]	[illegible]	[illegible]	[illegible]
帝人	前後	[illegible]	[illegible]	[illegible]	[illegible]
拓レ	前後	[illegible]	[illegible]	[illegible]	[illegible]

朝取算定と日步

銘柄	算定	日步	代引
朝取	[illegible]	[illegible]	[illegible]
同新	[illegible]	[illegible]	[illegible]
大新	[illegible]	[illegible]	[illegible]
帝人	[illegible]	[illegible]	[illegible]
新東	[illegible]	[illegible]	[illegible]
拓新	[illegible]	[illegible]	[illegible]
日產	[illegible]	[illegible]	[illegible]
日魯	[illegible]	[illegible]	[illegible]

東京現株

東株	[illegible]	朝鐵	[illegible]
同新	[illegible]	同新	[illegible]
鮮銀	[illegible]	東拓	[illegible]
同新	[illegible]	同新	[illegible]
殖銀	[illegible]	富士紡	[illegible]
同新	[illegible]	日石	[illegible]
東電新	[illegible]	鐘毛	[illegible]

朝取短期建玉表

銘柄	賣方	買方	建玉數
朝取	[illegible]	[illegible]	[illegible]
同新	[illegible]	[illegible]	[illegible]
大新	[illegible]	[illegible]	[illegible]
新東	[illegible]	[illegible]	[illegible]
拓新	[illegible]	[illegible]	[illegible]
日產	[illegible]	[illegible]	[illegible]
日魯	[illegible]	[illegible]	[illegible]
鐵一	[illegible]	[illegible]	[illegible]

大株長期

銘柄	前寄	前引	後寄	後引
大株	[illegible]	[illegible]	休會	
日產	[illegible]	[illegible]	[illegible]	[illegible]
同新	[illegible]	[illegible]	[illegible]	[illegible]
鐘紡	[illegible]	[illegible]	[illegible]	[illegible]
同新	[illegible]	[illegible]	[illegible]	[illegible]
東新	[illegible]	[illegible]	[illegible]	[illegible]

短期 收 [illegible] 枚 長期 收 [illegible] 枚

金融 (廿二日)

▲日銀概況 發行高 [illegible] 正貨準備 [illegible] 保證準備 [illegible]

▲東京コール 翌日物 一・〇七・二五 無條件 一・〇八〇〇 月越 一・〇八五〇

▲鮮銀概況 發行高 [illegible] 預金高 [illegible] 貸出高 [illegible]

期米 (廿二日)

朝取仁川

	前場 當限	納會	中限	先限
(一)	[illegible]	[illegible]	[illegible]	[illegible]
(二)	[illegible]	[illegible]	[illegible]	[illegible]
(三)	[illegible]	[illegible]	[illegible]	[illegible]
(四)	[illegible]	[illegible]	[illegible]	[illegible]
(五)	[illegible]	[illegible]	[illegible]	[illegible]
(六)	[illegible]	[illegible]	[illegible]	[illegible]
(七)	[illegible]	[illegible]	[illegible]	[illegible]
(八)	[illegible]	[illegible]	[illegible]	[illegible]
(九)	[illegible]	[illegible]	[illegible]	[illegible]
(十)	[illegible]	[illegible]	[illegible]	[illegible]

帳入値段 [illegible] 取組高(石) [illegible] 出來高 [illegible]

東京期米

	當限	中限	先限
前場	[illegible]	[illegible]	[illegible]
後場	[illegible]	[illegible]	[illegible]

大阪期米

	當限	中限	先限
前場	[illegible]	[illegible]	[illegible]
後場	[illegible]	[illegible]	[illegible]

大阪期米喰合 賣方 買方 取組高 [illegible]

各地期米

	前寄	前止	後寄	後止
△東京 先限	[illegible]	[illegible]	[illegible]	[illegible]
△下關 先限	[illegible]	[illegible]	[illegible]	[illegible]
△名古屋 先限	[illegible]	[illegible]	[illegible]	[illegible]
△釜山 先限	[illegible]	[illegible]	[illegible]	[illegible]
△大邱 先限	[illegible]	[illegible]	[illegible]	[illegible]

商品 (廿二日)

△大阪綿絲 寄付 [illegible] △鎮南浦 先限 [illegible] △木浦 先限 [illegible] △群山 先限 [illegible] △横濱生絲 [illegible] △大阪棉花 [illegible] ▲現物綿花 [illegible] △大阪人絹 [illegible] △大阪砂糖 [illegible] △安東豆粕 [illegible]

朝鮮郵船出帆

◎朝鮮郵船中食事附 (日時變更あり)

東京行 北鮮 △第十七眞盛丸 清津三日 雄基二日 城津五日 元山七日 釜山四日 門司 大阪 神戸 横濱 東京

東京行 北鮮 長運山丸 清津八日 元山十二日 新京丸 △相生丸 △江原丸 △仁川丸

名古屋行 北鮮 金剛山丸 元山 新潟 清津 城津

大阪行 北鮮 榮江丸 △咸鏡丸 △立神丸 清津十二日 元山十日 [illegible]

大阪行 西鮮 △長壽丸 櫻島丸 慶州丸 新潟丸 [illegible]

敦賀行 慶山丸 雄基 清津 [illegible]

新潟・伏木七尾行 長春丸 [illegible]

鹿兒島・三角行 佐賀丸 博多丸 [illegible]

上海行 平安丸 [illegible]

青島行 平 平壤丸 仁川 [illegible]

大連行 △佐賀丸 △浦津丸 [illegible]

浦鹽行 濱城丸 元山 [illegible]

朝鮮郵船株式會社 京城南大門通り五ノ一 代表電話東局四一九五番 釜山支店 大倉町 電話四〇一、三 元山支店 海岸通 電話長一三一四 仁川出張所 京城代理店 仁川代理店 群山代理店 木浦代理店 鎭山代理店 元山代理店 城津代理店 羅津代理店 雄基代理店 朝鮮運送會社 大池回漕店 朝鮮郵船支店 國際通運支店

日本郵船定期出帆

歐洲行 箱根丸 一月十日 門司 一月十一日 神戸 一月十八日
米國行 浅間丸 一月十五日 横濱 一月十七日
香港行 [illegible]
濠洲行 賀茂丸 長崎 一月二十一日

阿波共同汽船出帆
威海衛、芝罘、大連行 利通丸 十二月廿三日 十二月廿五日 十二月廿六日
威海衛、芝罘、大連行 第三十六共同丸 十二月廿六日 十二月廿八日 十二月廿九日
鎭南浦、大連、天津行 長山丸 十二月廿八日 十二月廿九日
○朝鮮鐵道局主要驛ニテ乘客切符發賣取扱仕候 京城三越支店內ジャパン・ツーリスト・ビューロー
案內所 仁川海岸町四
代理店 野口商會 電話二四番 二三七番

改造

新年號　特價壹円

東京市芝區新橋七ノ一　改造社

新春讀物特輯

下村觀山……村松梢風
奴隷の時代 高橋是清……木村毅
天狗騒動……山川菊榮
法然上人……矢吹慶輝
大盗マノレスク……濱野修
闇の潮騒……三上於菟吉

政治教育計劃　佐々木惣一

中小工業の重大位置　高橋龜吉
軍縮の基礎條件　横田喜三郎
遺傳學から見た日本人……駒井卓
ペルシャ皇帝と語る……笠間杲雄
巴里の映畫人……柳亮
勤人正月風景……辰野九紫

相撲の話　美濃部達吉

ブーランジェ將軍の悲劇　大佛次郎

石油―平和か戰爭か？　脇村義太郎

偉人論　幸田露伴

財界風聞……菱田友三
科學セクション……竹内時男
職業野球團の設計……小林一三

漫談時局　尾崎咢堂

軍部の政治進出史……田中惣五郎

解散と新政黨　阿部眞之助　野村秀雄

カリアアドオの手紙　小泉信三

新年特別創作欄

小說 運に外れた女　正宗白鳥
小說 一日　張赫宙
小說 須崎屋　大谷藤子
小說 彼女達の身のうへ　德田秋聲
小說 斷崖の下の宿屋　葉山嘉樹
小說 白い朝の鏡　川端康成
戲曲 釣堀にて　久保田万太郎

北京生活の思ひ出　芳澤謙吉
雜感 野猪　黒川義太郎
燒酎狂想曲　德川夢聲

大阪の藝人　谷崎潤一郎

通俗文學の問題　大森義太郎

軍部と無産政黨……龜井貫一郎
文藝雜感……廣津和郎
ザール地方歸屬問題（世界情報）

短歌　窪田空穗　吉井勇
俳句　高濱虚子　荻原井泉水
隨筆　前田河廣一郎

能面の話　櫻間道雄
女性問題（文・繪）岩田專太郎

一九三五年國際宣言……馬場恒吾
無題録　山本實彦
詩・鶯の歌　小熊秀雄
萬葉集と古今集　齋藤茂吉
マルサスと現代　矢内原忠雄

附録共 堂々壹千頁

別册附録 三五〇頁
改造年鑑
政治 經濟 思想 文藝

本誌獨特のプラン、所謂年鑑の型と全然異り、細分せる項目的に論ぜず、全篇を讀み易く體系的に敍述した。

日本で最初の讀む年鑑

設備完全なる專門店
高級 アート萬年筆
金二圓五十錢以上　二ケ年間保證付
米澤萬正堂　京城本町

創立五十五週年・婦人公論二十週年記念
面目一新大躍進の
婦人公論新年号 大評判!!

速刻お求め下さい!!

第一別冊大附録 女性文章讀本

文章は人柄を現します。[illegible]

第二別冊大附録 不思議に当る神占オラキラム

この物凄い小説欄の顔振れと、一讀皆様の胸をさす問題の記事こそ輝やかしい歴史を持つ本誌にして始めて出來ること。雜誌を讀むなら先づ本誌を!

新連載長篇小説 盛装　横光利一

父と母への願ひ　津田あやめ

新連載家庭小説 虹の花　野上彌生子

家庭の是清お祖父様　藤間勘素娥

新連載長篇小説 青空士官　吉川英治
時代物現代物と行きて可ならざる靈筆が産み出す明朗なる長篇作品

母三宅やす子の思ひ出　三宅三郎
亡き母を語るその思ひ出の筆に、胸を打つ情熱が甦へる女史生前の秘話

新連載長篇小説 野麥の唄　林芙美子

銀時計のささやき　本誌記者

新連載時代小説 露を厭ふ女　白井喬二
明治維新の天地あいろざる花、喜佐子の數奇な一生を描く巨星の名篇

教員からダンサーになる　澤渡千代子

すぐに役立つ 妊娠讀本（特輯）
妊娠初期の自覺と早期診斷
妊娠調節について
妊娠調節の實際
妊娠中と産褥の攝生
妊娠産褥に起り易い病氣と手當

（特輯）ニュー・ファミリー・カジノ
▽漫談 モ仁氏武勇傳……德川夢聲
▽落語 權兵衛狸
▽掛合萬才 初春映與太樂園
▽奇術 種あかし……松旭齋天勝
▽懸賞入選・新春ユーモア・コント集

年内に賞金を御送りします
大懸賞『幸運の星』

中央公論社　特價七十錢

商業登記公告　漣川出張所
[illegible]

商業登記公告　春川支廳
[illegible]

商業登記公告　安州支廳
[illegible]

法人登記公告　鎭南浦支廳
[illegible]

まだ確定せぬ 通告の日取り
廿六日以後にならう

通告の立役者 齋藤駐米大使

【ワシントン廿二日電通】日本政府の華府條約廢棄通告の國內手續が廿二日漸く終了し今や廣田外相より通告文の打電を受けた齋藤駐米大使がハル國務長官を訪問し右手交期日が各方面より注目を惹いてゐるが、信ずべき筋の報道に依れば大使は目下アメリカがクリスマス休暇のこととて、休暇明けの廿六日前に手交することはあるまいと見てゐるなほワシントン日本大使館ではワシントン條約廢棄をアメリカ國務省に通告する日取りは通告に關する訓令到着の上適宜考慮決定すべく未だ何等確定してゐない旨廿一日午後九時發表した

米國民の誤解一掃
山口大使館附武官の聲明書

【ワシントン廿一日電通】日本大使館附武官山口大佐は華府條約廢棄通告を數日後に控へ、アメリカ國民間に存する誤解一掃のため廿一日ステートメントを發表し左の如く強調した

一九二二年華府條約が調印されて以來の軍備關係技術の顯著なる進歩は、華府條約當時調印者が考へた處とは全く異れる情勢を展開しいまや右條約は國防平等權それ自身を禁示する如き不合理なものに變化してしまつた、他方ロシアの空軍及び海軍の大擴張もあり、日本はかくてパリテイを要求せざるを得ない立場に置かれるに至つたのである、今後の國際間の安定を保障するものとしては共通保有最大限の設定が唯一の最良策であり、世界平和は之に依つてのみ完全に維持される

新條約締結に望みを繋ぐ
米外交首腦部

【ワシントン廿一日電通】日本のワシントン條約廢棄決定竝にロンドン豫備會商の決裂的休會に伴ひ、アメリカ國人には建艦競爭又已むなしとの強硬論も擡頭しつつあるが、權威ある報道によれば政府外交首腦部は『近き將來に新軍縮條約乃至新協定を締結することは必ずしも絶望にあらず』となし、『アメリカとしてはあくまでこれに希望を繋いでゐる』との穩健論を抱いてゐるやうである

松平大使に回訓案發送

【東京電話】ロンドン豫備會談に關し松平代表の請訓に對する回訓案は廿二日午前十一時廣田外相が參內上奏御裁可を經たので、午後二時在ロンドン松平大使に對し回訓案を發送した

廢棄通告を發送して一休みの廣田外相

國策審議會
國防外交を除く 各般の根本策審議
各方面の權威者を網羅し 國民生活の安定へ

【東京電話】廿二日岡田首相、町田商相、後藤內相の三相協議に於て意見の一致を見た國策審議機關設置に關する具體案は大要左の如きものと見らる

名稱 未定

目的 擧國一致して非常時局に對處するため各般の根本的國策(國防外交を除く)を審議する

性質 內閣の恒久的諮問機關とす(閣議決定の官制に依る)

組織 總理大臣を會長とし委員は十五名內外とす、閣僚(內務、大藏、農林、商工)貴衆兩院代表的人物財界、學界などの權威者を網羅する

審議體系 會議機構と調査機構を綜合して形成する

審議內容 國民生活の安定
イ、財政經濟の確立(中央、地方)
ロ、産業組織の改善進歩
ハ、教育思想の善導

附屬機關として調査局を設く
イ、構成 審議會の下に各方面の權威ある專門家を集む 調査局には專任の事務長一名、專任書記若干を置く
ロ、部門 財政、經濟、産業、思想の各部門に分ち それぞれ專門的に參考資料を蒐集調査研究に從事す

なほ吉田內閣書記官長、金森法制局長官は直ちにこれが具體案作成に着手したが、岡田首相はこれに要する豫算を休會明け議會を俟つて追加豫算として提出する意向である

遠慮は無用
床次遞相語る

【東京電話】茨城新政俱樂部の發會式に赴く途中床次遞相は車中左の如く語る

國策審議會は內閣の補強工作であるとか、對政黨工作であるとか、いろいろいはれるが、すでに高橋藏相も、賛成されてゐることであるから、追加豫算を出す方針も決まつて居り、別に左樣な說にこだはらず、正々堂々と邁進すべきであると思ふ、來るべき通常議會の解散說も種々傳へられてゐるが、政黨が政府の政策遂行を妨害するやうなことがあれば、斷乎解散すべきで政黨がさうした邪魔立てをしない限り政府から進んで解散に出るやうなことはない

閣議繰上げ

【東京電話】二十五日は定例閣議日であるが當日は大正天皇の御例祭で休日なるため前日に繰上げ二十四日午前十時より首相官邸で開くことに決定した

凱旋の菱刈將軍
一月七日東京入

【東京電話】前關東軍司令官菱刈大將は愈よ明春一月七日午前十時十分東京驛着凱旋將軍として歸京することになつた、將軍は着京後直ちに宮中御差廻しの儀裝馬車にて參內天皇陛下に拜謁仰付けられ晴れの軍狀奏上をなす筈

苦節十年酬いられ お膝元に模範部落
近く富永知事が出かけて 趙面長の努力を讃ふ

全鮮に誇る模範自力更生部落がお膝元の京畿道內に誕生してゐることが判り、富永知事が改めて視察して模範部落と稱らうといふ嬉しい話

◇

京畿道漣川郡白鶴面の箭洞里は流れも清い臨津江に沿ふた四十八戸の平和な農村部落であつたが、去る大正十一年から十四年までの四ヶ年連續的に臨津江氾濫に遭つて耕地は荒廢し、これがため二百四十名の部落民の心もすさんで自力更生の心構へは皆無となり、青年子女は連日飲酒や賭博にふけり、近くの斗日市場は醉ひしれた箭洞里の青年達の亂暴狼藉で開場不能となつたとか幾度か、娘を賣る、借金は殖える等の活氣のない部落民を救濟せんと、面長趙演鳳氏が全鮮の農村に魁けて大正十四年共助會を設け、京畿道から叺織機二十五臺の配布を受け直に部落に叺製造の副業を奨勵したが、永らく怠惰生活に馴れ切つた人々は、面長のこの試みを氣狂扱ひにして共助會の事業は前後三回に亘つて蹉跌した

◇

併し趙面長の決心は固かつた、共助會の發展イコール部落救濟の難事業の突破に借銭もなく自費六百圓を投げ出した、とまれ!建設を急ぐ部落全體の借財が三千八百圓(大正十四年當時)を副業奨勵と併行し、返濟することになり面長が保證人となつて金組理事に諮り、部落民全體が組合員となつてステップ・バイ・ステップで負債の整理を始めた、昭和四年頃に至りやつと村民は面長の主旨や方針を吞み込むことが出來、こゝに面長と村民は一心同體となつて建設の足並を揃へたのである

◇

團體の力は強い、大正十四年から今日までの十年間の努力は報いられ、現在では農糧不足は絶無で、借財は勿論皆無といふ素晴らしい好成績を示してゐる

◇

同部落で一番生活程度の低い朴文鳳さんの家庭では七人の家族が雄々しく全家勤勞陣を布き副業の叺は年に三千枚を製造し純利益六百圓を擧げて毎日氣持ちいゝ生活を續けてゐる、『他の部落民の生活樣式は如何に整然としてゐるかは贅言を待つまでもありません』とは面長さんの十ヶ年の苦鬪史から出る說明の一節である

◇

さらに箭洞里では各戸が月に叺二枚分(四十錢)を共助會に貯金、これも十ヶ年の努力の結晶が見事實を結んで村の共同財産の擴大を計り、畓七〇〇坪、田八〇〇坪、桑園一、五〇〇坪、總敷地耕作一、八〇〇坪が明朗な沃野となつて溫かく部落をとりまいてゐるが、面長さんのタクトは一戸平均三段歩を目標に朗らかに振られてゐる

◇

同部落の更生陣を視察し二十二日歸廳した日野京畿道社會主事は富永知事に詳細に報告したので、知事も大いに感心して近く模範部落を視察し、好評と激勵の辭を與へることになつたのである、日野社會主事は語る

十年前から人手を借りずに自力更生陣を布き立派な村に建直した部落は一寸ないと思ふ私はこの點で全鮮一の模範部落として折紙をつけます、現在では四十八戸の內自作兼小作農が十七戸純小作が卅一戸となつてゐます

(寫眞は(上)共助會(下)朴文鳳さんの家)

輿論統一へ 氣勢を擧ぐ
條約廢棄記念大會

【東京電話】ワシントン條約廢棄通告を目睫に控へて國內輿論の統一と更に廢棄に關しより深き認識を與へるため、廿二日午後三時から丸ノ內中央亭に在郷軍人會、退役海軍佐官級より成る大洋會、愛國團體の國際關係をもつて組織する海軍問題懇談會の三團體共同主催で、ワシントン條約廢棄通告記念會が開催された、條約廢棄に關する國民輿論を高揚するため陸海軍の代表的人物を網羅し出席者二百名、南郷次郎少將、貴族院議員井上清純男、根本陸軍省新聞班長の政府竝に國民激勵の演說あつて、滿場一致で左の如き決議を可決、同四時半散會、該決議文は實行委員がこれを携へ首相を初め陸海兩相の三相に手交、激勵することゝなつた

一、形式の如何を問はず實質的差等比率は斷乎排擊すべし
一、我提案の根幹たる軍備平等權を確保するにあらざれば決然無條約自主軍備に還元すべし
一、我國防を攪亂する內外の策謀を警戒し、特に言論機關の動向を監視すべし

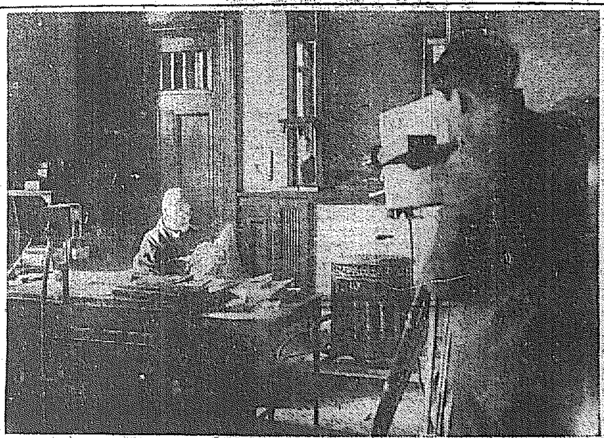

元氣な高橋さん
トーキーにをさまる

旬日を經ずして、八十二歳の高齡を迎へようといふ非常時日本の大世帶を背負ふ高橋藏相は、壯者も凌ぐ元氣で、毎日赤坂の私邸から官邸に通つて國務をとつてゐるが、廿日午前九時赤坂の私邸から官邸に出て國務をとる姿、それから一日を終つて私邸へと藏相の一日をトーキーに撮影、官邸ではトーキー・スターとなりすました、高橋さん早くも十年度の新年所感を徐ろに收めた、寫眞は官邸でトーキーに收まる高橋さん

日蘭會商 無期休會
長岡代表愈よ廿五日引揚げ

【東京電話】廿一日バタヴイアに於る長岡ランネフト日蘭兩代表間の最後の會見內容は廿二日外務省に公電が到着したが、前後七ヶ月の長きに亘つて日蘭會商も全くこゝに休會をつげ、一切將來にこの成果を求めるよりほかない事情なることが判明した、即ち右正式會見において日蘭兩首席代表はこの際別に宣言案又はコンミュニケの如きものを發表せず、そのまゝ會議を延期するを妥當とするといふに意見一致しそれぞれ本國政府に右休會案につき請訓をなしたが我方としては會商繼續はあくまでこれを主張するも蘭印側において交涉の基礎となるべき具體的回答なく、現在のまゝでは已むなく一時休會を認めるを餘儀なくされ、よつて會商休會を認め木村顧問は廿一日一足先に、長岡代表は廿五日歸國の途につくことゝなつた

民政黨から副議長を
植原氏に勇退方を 山本(条)氏懇談す

【東京電話】廿四日通常議會召集劈頭の秋田議長辭任に伴ふ衆議院新議長選擧を行ふに對し、政友會は濱田國松氏を全黨一致して推薦することになつたが、政友會では民政連繫の建前から、民政黨がこれに賛同を表することを希望してをり、民政黨側は副議長を自黨に讓るならばこれに賛同してもよいといふ意向を示してゐるので、政友會の山本条太郎氏は政民連繫の再建工作の必要上、民政黨の希望の如くこの際植原悅二郎氏の自發的勇退を求め、副議長後任を民政黨より出さしむるため、廿二日午前十時自邸に植原氏を招き『此際勇退を考慮されては如何』と懇談する處あつた、植原氏はなほ考慮の上追つて回答をなすべき旨を約して辭去したが、植原氏には未だ辭任の意思なき樣であるから、如何に落着するか議長選擧に關聯し政民連繫の再建工作の成行は頗る注目されてゐる

急速實現を圖る 日滿經濟會議
基礎となる條約案 外務省で起草中

【東京電話】在滿機構改革に伴ふ滿洲國官制も廿二日の閣議で正式に決定し、來る廿七日より愈よ事務開始の運びとなつたが、政府はこれら新機構の整備に引續き閣議決定濟の日滿經濟會議設置の件を急速に實現することに決し既に外務省では右設置の基礎となるべき日滿經濟條約案は日滿兩國の産業開發連絡を圖る目的を以て日滿經濟會議を組織する旨を宣明するもので、滿洲國政府との諒解が圓滑に進めば明春早々にも南全權と鄭國務總理との間に正式調印が行はれる筈である、構成委員は大體日本側より關東軍參謀長、駐滿大使館參事官及び關東局總長、滿洲國側より財務部大臣、實業部大臣、交通部大臣等を以て組織し、なほ日本側より關東軍特務部顧問及び滿鐵理事等專門的權威者を加へ、滿洲國側より民政部、軍政部等の權威者がそれぞれ顧問又は參與として之に關與する筈である、而してこの經濟會議は從來國際間に設置された前例がなく全く日滿兩國間の特殊關係に基くものとして成果は極めて期待されてゐる

米穀自治管理案の 割當數量が問題
米調第二回小委員會

【東京電話】米穀對策調査會特別委員第二回小委員會は廿二日午後農相官邸に開催されたが、過般農林省より提出された米穀對策案の檢討も一通り終了したので、愈よ具體的審議に入ることとなり、年內に兩三回開會して小委員會案を作成することに決定した、而して小委員會としては大體農林省原案をそのまゝ承認するものと見られるが目下小委員會で問題となつてゐる點は農林省案中の米穀自治管理案であり、該案による一定數量の過剩米を內地、朝鮮、台灣に於て統制するといふ點であり、統制すべき過剩米の決定數量如何であるが、之は小委員會に於て實外移出米を基準とすることに決定した、而してこの過剩米の朝鮮、台灣並に內地の割當については目下外地六內地四、外地五、五內地四、五外地五內地五の三つの案があり、未だいづれを採るか決定してゐないが、これも次の小委員會には決定するものと思はれる、從つて年內に小委員會案を纏め來春早々特別調査總會を開催して愈よ最後の決定案を作成することゝなつた

天然富源の咸北 化學工業の咸南
咸南部隊初度巡視を終へて 植田軍司令官の談

咸南咸興及び元山兩部隊の初度巡視中であつた植田朝鮮軍司令官は廿二日歸任したが、左の興味ある視察談を試みた

咸北は國境の關係から第一次に視察し、今度咸南及び元山の兩部隊共巡視したが咸興及び元山の兩部隊共に精勵してゐるのでこの點は非常に心強く思ふた 今度の旅行で

痛感 したのは、咸南道の産業狀況は惡くないがたゞ思想方面は關心を要することである、咸北は滿洲との鐵道の開通によつて南陽、圖們その他無から有を生じたやうな市街地が勃然として起り、羅津港の建設計畫に加へ無盡藏な森林を所有するなど、咸南に比べて科學の力の顯著な開きを見せたが、大觀すれば自然をそのまゝ利用した交通そのまゝの形勢の變化による自然の反映が多く

科學 の力により港灣、鐵道等の建設となつたもので、工業的の發築は將來の施設を待たねばならぬ情勢である、一方咸南は自然的の發展には及ばぬが、化學工業は著しい特色を持ち、中心をなす長津江水電などが如何に今後工業的に利用するか、殘された問題であり全鮮的にも重要な問題である水力電氣となり、肥料になり、或は港で取れた鰮がグリセリンになりダイナマイトとなつてゐる――鰮が山を崩しいろんな事業の基となるといつた形で

偉大 さである、これまで日本は科化學共に外國より遅れてゐたが、最近では外國に追ひつき、しかも追拔かんとする形勢にあるのは面白い、さらに一段の努力で追拔いてゆく前途あることは愉快ではないか、たゞ重工業は日本的に見てさらに一段の努力を要する、これで痛感するのは當面の力が化學であり、技術であり、そして人であることだ、鰮が山を崩し、セメントが川の流れを變更するなどは上下を問はず、人々が協力事業に死力を盡した結果で、誠實と力とで完成されてゐる、有名、無名を問はず働かねば日本の國是の遂行は困難だ、國家の隆昌のためこの念を深うする

大田に設置
鐘紡製麻工場

【大田電話】かねて敷地選定中の鐘紡製麻工場は愈よ大田に設置することに決定した旨廿二日夜大田に入電があつたので、大田府民は運動奏功に喜んでゐる

辭令【東京電話】

鐵道局參事 澤崎修
依願免本官

滿洲國の重要性を 萬國郵政會議で叫んだ
川面遞信監理課長の歸任談

カイロにおける萬國郵政會議に出席した遞信局監理課長川面隆三氏は廿二日午後三時廿分歸任、左の如く語つた

參加國は八十九ヶ國で、そのうち出席したもの八十一ヶ國二百名で、提案は千六百六十六件に上り非常に盛會だつた、日本の提案九十九件と共にいづれも事務上のものだつたが、自分は特に滿洲國の重要性に就て側面的に極力諒解に努めた、いづれ滿洲國問題が重要な萬國郵便連絡の役割を勤めることにならうが目下のところ支那側の反對に終つてゐる、次回はアルゼンチンのブエノスアイレスで開催に決定した

出入

◇牛島內務局長 嚴父の遺骨を携へて廿二日家族同伴で鹿兒島に歸省一月十日頃歸任
◇梅崎第廿師團長 南大使出迎への爲廿二日龍山發釜山へ

夕刊後の市況

◇……仁川期米後場

	當	中	先
六節	納會	毛、允	元、允
七節	納會	毛、允	元、允

◇……各地期米後場引

釜山	毛、允	大阪	毛、合
群山	毛、當	木浦	毛、先
鎭南浦	元、二	神戸	元、[illegible]
下關	吾、[illegible]	名古屋	吾、六
金澤	元、吾	熊本	元、空

大阪最終氣配 二七 不變

東西南北

シカゴでの珍しい離婚訴訟▲下ロッシー・レンス・ルブレヒト夫人は夫君ラッセル・ルブレヒトを相手取つて結婚無効を申立てた▲その理由といふのが振つてる▲妾はラッセルとは六ヶ月程の知合ひですが▲此の間の夕刻演奏會が濟んで活動に行きそれがはねてから酒場に立寄りました▲何でも妾はカクテル二杯ブランデー二杯やつたと思ひます▲夜になつて何だか頭がフラフラするなと思つて居ると、頭の上でウォーグガンに行かうといふ聲がするのです▲それからウォーグガンまで自動車で一走り▲ホテルへ着くと其の足で結婚裁判所に行き手續きを濟ましたのです▲醉つては居るし夜中三時半で夢うつつのことですから結婚證に氣がついたのはやつと翌朝になつてのことです▲だから妾は本意ない結婚を取消して戴きたいのです▲これに對しフイネガン判事の言渡し▲本職は貴女の要求を却下する▲貴女は夜中に男と共に酒場に這入り自己を失ふほど飲むことがやがてどういふ結果になるかは思慮ある婦人として豫知すべきことである▲カクテル結婚の故に一々無効を許して居ては米國では合法な結婚は全く不可能になることを惧るものだ

債券 確實有利 貯蓄金融

年末だ 債券だ 金融だ

剩餘金は債券へ 債券は確實・有利最適の貯蓄として推奬され抽籤妙味も亦捨難し

債券擔保の貸付 利息の安いのと手續の簡易は當社の誇り―金融申込は何卒

回號	賣値	買値	回號	賣値	買値
[illegible]	[illegible]	[illegible]	[illegible]	[illegible]	[illegible]

右相場一月四日迄 ▲印來月くじ 送料一口十二錢

日本勸業證券株式會社 京城支店
本店・東京 京城府南大門通一丁目二二 日本勸業銀行構內 振替京城一二五七 電話本局二〇八九七三

入院 內科 レントゲン科 病室完備
院長 醫學博士 織田正德
織田病院
京城府花園町(本町四丁目終點) 電話本局二三四九番(病院)

ハクキンシ懷爐
鶴の一聲 ハクキン懷爐と聞いた丈で首を長くしても それは風邪鶴唳 持たねば溫まらぬ
保溫廿四時間 消費一日一錢 一円・二円半
大阪 矢満登商會

京城 金 金銀地金分析賣買 杉山商會 合資會社
高價買入
京城明治町 合資會社 杉山商會 電本七〇四番

小兒のせきに ミツシン
せきを單なる風邪だと輕視してはなりません、百日咳、肺炎、氣管支炎などの危險信號です。
少しでもせきが出たら、良く効くミツシンを與へて下さい、早期治療にこしたものはございません。
味が甘いので喜んで服み續ける間に與へると、せき込みが和らぎ安眠します
一円、一円八十錢 試用瓶(四十錢) 藥店にあり
東京・大阪 田邊商店

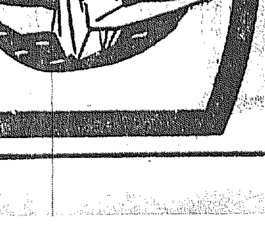

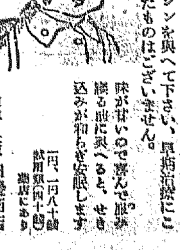

皇太子殿下の 初の御誕辰を祝し奉る

人間として生れしことの幸福は、「日本國民」たることを以て極致となす。富士の曙、吉野の櫻、松島の月、金剛山の紅葉、到る處風光明媚にして山川秀麗なると他に比倫を見ず。更にまた思ひ見よ！世界に國といふ國は多けれど、皇統の連綿たる我國の如きもの他にありや。一代の兵力によりて、或は國の境土を擴むべく、或は國の富榮を増し得べきも、我國の如き榮光に充てる歴史沿革は、到底今更に作り得べきにあらざるなり。かゝる邦土に住み、かゝる歴史を有する日本の國民たる、われらの幸福、われらの誇り、われらの譽れ、いかでか盡忠報國の存念なからむや。愛國一徹、これこそは日本國民の眞面目なれ。

去年今月今日、曉鐘を衝いて至國に奉りし誕聲、九千萬同胞の胸の轟ろき、感激の極まる處潸然熱淚の滂沱たるものあるのみなりき。天佑の國日本は、昭和八年十二月二十三日、畏こくも日嗣の大皇子の御誕生を拜せるなり。天壌と共に長へなる天津日嗣の大御業は、今更にたゝへまつらむもおろかなれど、祝ぎ奉らでは措かれぬ天と共に長く、地と共に久しき御壽、いや榮に榮え奉れとこそ重ねても繰返しても祈り奉る。

皇太子殿下には、爰に初の御誕生日を迎へさせられ、滿一歳の喜びを重ね遊ばされ給ふが、いよいよ御健やかに、いよいよ御可愛らしく　兩陛下の御歡び　皇太后陛下の御滿悦のほど察し奉るも畏し。九千萬國民の歡喜悦にいたりては山河を響めてたぎり立つ御代萬歳の唱和に聲の極まるを覺ゆ。げに日本國民として生れたることの幸福の、感謝と感激の波瀾こそこゝに存するなれ。大日本帝國の春秋無限、たゞそれ皇統の御榮えを祈り奉るのみ。

その頃を語る（24）

趙重應が憤慨し 弱つたことがあつたよ

德富蘇峰

▽▽▽▽▽▽▽▽▽▽▽▽

大記者大文豪として知られてゐる德富蘇峰先生を銀座民友社に訪ふ。蘇峰先生の事に關しては茲にくどくどしく記する迄もなく讀者諸君の克く周知せられる事と思ふ。曾て我が京城日報社の監督たりし事もあり來青閣も實に先生の命名に拘るのである。目下は東日大毎の社賓として兩紙上に健筆を振はれる傍ら著述その他で非常な多忙を極めてゐられるにも拘らず特に貴重な時間を割いて引見下され本社の爲め次の様な御話を伺ひ得た事を感謝する（寫眞は德富氏）

△△△△△△△△△△△△

私が朝鮮に關係を持つたのは日韓併合即ち明治四十三年九月から大正七年頃迄である

その間に京城日報の監督をして居り一年に五回少くも三四回は行つて朝鮮の生活をやつたがその時分は京城にも仲々澤山の友達が居つた、例へば野田卯太郎君が東拓の副總裁をして居つたが大塊とは昔からの親友で朝鮮に行けば御互に往來しあつた、その頃の政務總監は明石元次郎男爵でこの方とも懇意で往來したがこの方は非常な人物であつた、若しこの人がもつと生きて居られたら國家に大變な御奉公が出來ただらうと思ふ。その後に來られたのが立花男爵でこの人とも若い時からの友達で大變懇意にして居つた、寺内元帥と云ふ人は大變やかましい人で人の顏さへ見れば叱りつけるのが持前のやうだつた、然し大變親切な人で一寸見は難かし相な人だつたが交れば仲々味のある良い人だつた、その頃、日曜などには早くから官邸に出かけてあの上の方にある綠樹亭あたりで政治談を抜きにして四方山の話しをし、あとの半日は揮毫されるのを常としてゐたが、私達はそれを傍で見て居て岡目八目で良く批評したものだ。そしてその頃は大變蘭の繪が流行つた、山縣公（伊三郎）が蘭の繪が大變御得意で何處でも書いて遣られた。むしろ頼まぬと氣嫌が悪い位でうるさい位しつこく頼むといくらでも書いて居られた。その繪の相手が野田大塊で盛んに書いたもんだ。私の宅などには野田大塊の蘭もあるが山縣さんのも澤山ある。素空と號して頻りに書かれたものだが後には仲々立派なものが出來るやうになつた

その時分朝鮮の人では宋秉畯、趙重應、李完用等が達者でいづれも面白い人達であつた。李完用といふ人は仲々の政治家でこの人が若し日本に生れてゐたなら大したものだつたらう。寺内總督等も彼には及ばないと感心して居られた點もあつたやうに聞及んでゐる、見た所は身體も小さく風采も擧がらずまことに貧弱な人だつたが恐らく半島第一の人物であつた

宋秉畯は日本に長く逃れて來てゐた人で一種の選り手で日本でいふ有志家肌の一寸打見た所、玄洋社あたりの壯士の親玉の様な感じのする人だつた。趙重應は農商務大臣だつたが非常な周旋家で日鮮人の間に立つて色々奔走したものだ

私とは大變懇意な間柄であつたが一寸困つた事があつた。私は京城日報社の監督であると同時に國民新聞社の持主であり同時に社長でもあつたので、國民新聞の重大な責任の地位にあつた。所がどうした事か國民新聞で散々趙重應の事を書いたものだ。勿論私は朝鮮に居つたので左様な事を書かさう筈もなく氣も付かないで居つた所當人が朝鮮に來た國民新聞を見て大いに憤慨し寺内總督の所へこたへつけた（抗議的に云ひつける事）もんだ。その日何かの用事で趙重應と逢ふ事になつてゐたので私はそんな事は夢にも知らず逢つた所がいつもと様子が違ふ、大變憤慨して居つたが何かの間違ひだからと良く事情を説明して漸く怒が解けたがあの時は全く弱つた。其頃の人で今日尙達者でゐられるのは朴泳孝侯で、この人とは日本に亡命して居られる頃からの友で四十年の交りを結んで來たが、先頃貴族院に勅選せられ上京された節議會で御目にかかり大いに舊交を暖めた。私は爾來大變京城を愛して居り七十歳になつたら一年の中で一番良い季節を京城で送り度いと北門に家を持つて居り鵲巣居と名付けて電話も引いて居り荷物も置いてある。今年齡既に七十二歳になるが種々の事情で未だに實現出來ないのを甚だ遺憾に思つてゐる。九月から十一月迄と四月から六月迄の朝鮮は非常に私の氣に入つてゐる。この二季は殊に良い、東京で櫻を見て行けば京城で又見る事が出來る。朝鮮で紅葉を見て京都の高尾の紅葉を賞でる事が出來る。內地と朝鮮とで一年の中に二度見る事が出來るわけでこれ程愉快な事はない。私は畏れ多い事乍ら朝鮮の良い所へ離宮でも出來て、一年の中この二季のいづれかの季に僅かでもそこに御出になられたら朝鮮人は勿論あちらに居る內地人もどんなに喜ぶ事だらうと思ふ。これは私の夢物語りの様だが昔からさう思つて居る

ラヂオ講座は 効果が少ないです

「ラヂオ講座」の試みは我が國でも廣く普及してゐるが米國ハーヴアード大學心理學研究室では先般家庭教育手段としてラヂオを利用することの實際的効果について心理學的な實驗を試みた結果ラヂオを通じての教育が成功し得る可能性は極めて少いといふ事實が證明された。即ち同研究室の報告によれば

◇ラヂオを通じて聽く場合と話し手の顔を見ながら聽く場合とを比較してみるとラヂオだけで聽く場合には聽者の批判力、分析力、理解力が遙かに劣つてゐるこの差異は問題が六かしくなればなる程益々甚しくなつて來る

◇例へば數人の被驗者に對してラヂオと話し手の人間とが同時に夫々異つた話を聽かせた後その記憶を語らせてみると十中八九の被驗者は話し手の口から聽いた話を思ひ出すがラヂオから聽いた話の筋を記憶してゐる者は殆んどないといふ事實が判明した

飛行機を買ふ 飛行家に補助金

ムツソリーニの試み

イタリー首相にして空相を兼ねるムツソリーニ氏は今回民間飛行家獎勵の目的で今後新に飛行機を購入しようとする民間飛行家に對しては政府が補助金を出してその經濟的負擔を輕くしてやるといふ新制度を樹立した、この計畫を閣議で發表するに當りムツソリーニ氏は次の様に述べてゐる『民間飛行家の養成はいざ戰時動員の時にあつて最も重要なことでありイタリーはもつと多くの民間飛行家を必要とする、彼等の飛行機購入費に對して政府がプレミアムを附してやることは當に此の點より極めて意義あるのみでなく同時に飛行機製作業者を獎勵することにもなるのである』このプレミアムは富裕な飛行家に對しては率を少く貧しい飛行家に對しては率を多くすることになつてゐる。

まんぐわの歳末

追ひつめられて

深谷 雅

「小僧さん頼む！ 今、借金とりに追はれてゐるんだ、早速除夜の鐘打つて呉れ給へ」

受難のサンタ

森 [illegible]

煙突掃除をしなかつたので

長屋の餅つき

田代 [illegible]

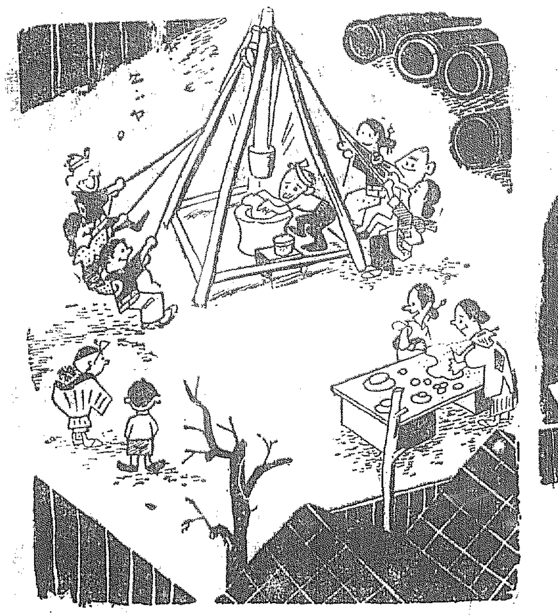

ルンペンのクリスマス

小原 榮治

これですつかり、クリスマスの氣分が出たよ…

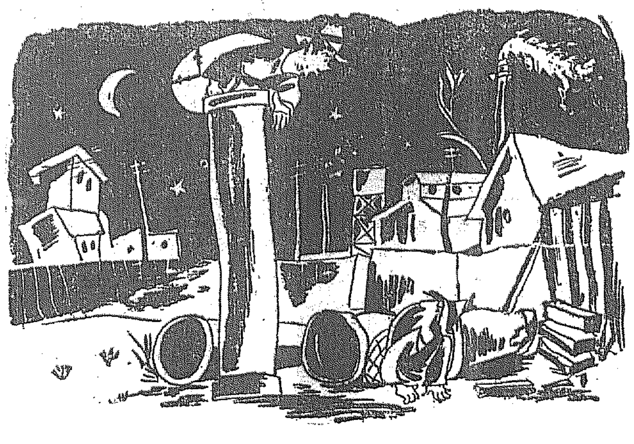

書入れ日

川原久仁於

クリスマスの深更 サンタクロースに變裝した泥棒君が選りに選つてお巡りさんに挨拶されました
「やいサンタ君お役目御苦勞々々」

銘茶 山本山

（改正五月一日）
山本山 一斤 [illegible]

茶之湯道具一式

代金引換小包ニテ御送付申上候

東京市日本橋通二丁目
振替口座東京一六〇番

御贈答には御重寶で御座います 良品吟味茶壺上候何卒御用命願上候

十五億圓突破

我社保有契約高は年初一月末十三億圓を超えて以來、五月末には十四億圓、更に去る十一月末には十五億圓突破と云ふ異數の躍進を續け、又之に對し資産は三億二千五百餘萬圓の巨額に達し、近時の財界多事にも不拘、その內容は愈々優秀堅實、會社の基礎は鞏固無比であります。茲に百萬有餘の御加入者各位に對し、この輝かしき業績を御報告致しますことは、我社の最も光榮とする所であります。

（營業案內贈呈）

日本生命

大阪市東區今橋四丁目

主として咸鏡南北道・江原道及京元線に沿ふ京畿道の一部

簡易學校の輝やかしい實績
郷土教化と振興の中心となつて活躍

【咸興】モダン寺小屋の簡易學校が地方教化の第一線にかくも華々しい活動狀況を示さうとは當局も豫想しなかつたであらう、最近咸南道內三十二校の簡易學校について調査した處によれば

部落更生座談會十五校▲青少年婦女子夜學會十五校▲貯蓄心涵養事業十校▲敬老思想普及事業七校▲衛生思想普及事業七校▲講演會講習會七校▲讀物回覽五校▲禁酒運動四校▲早起會四校▲生活必需品共同購入四校▲農產品評會二校▲幼兒愛護施設二校▲部落民慰安事業二校▲道路改修二校▲家庭[illegible]二校その他未就學兒童講話會、部落振興會設立、模範農家表彰各一校あり、何れも晝夜兼行の熱心さで郷土教化の中心となつてゐる

標識明太魚捕獲

【咸興】釜山牧の島の本府水產試驗場で放流した標識明太魚第七七四九號が廿日西湖津の南東二十浬の地點で底曳機船日吉丸に捕獲された

亡き母の引合せ？ 嬉し泣きの兄弟
瞼の叔父さんから夢のやうな便り
實子リンチ事件後日語り

奇しくも織出された人間苦と人情美の綾

【羅津】死期迫つた父親が病苦に苛まれて氣が變になりわが子二人に食物も與へず、風呂場の冷いコンクリートの上に寢かせたり、燒け火箸の折檻で全身に火傷を負はせるなど見るに堪えない私刑を與へた事件は去る十一月三十日附本紙に報じた通りで哀れ病魔に惱む父親邑內昭和通り本池淸臣氏は今もなほ病の床に呻吟してゐるが、高砂旅館主若林卯重氏の情けによつて引取られた兄弟共行君と太平君この二人は本紙の記事によつてその後各方面から同情集まり今では父親の病氣を氣遣ひながらも惠まれた日を送つてゐる、ところが今回圖らずも兄弟にとつては肉身の叔父さん（母親の弟）が鎭南浦郵便局に勤めてゐることが判り、しかも近く羅津にやつて來るといふ便りに兄弟二人は夢かとばかり喜んでゐる、左はこの叔父さんから去る十九日羅津署長宛に屆いた涙の出るやうな手紙（原文のまゝ）

（前文略）私事鎭南浦郵便局に在勤の者でございますが去る十一月三十日附京城日報紙上に掲載の記事を見て誠に驚くの外なく唯今亂筆にて認めてゐる次第です、御地昭和通り本池淸臣は私の姉の嫁ぎ行きしものにて哀れな兄弟は甥に當る者でございます、去る四月滿洲本溪湖に於て姉死亡後、二人の子供を養育して居る當時行き（中略）當方で撫育致すべき考へにて其の事を話し合ひましたがやはり我が子と思へば手離せなかつたのでせう（中略）現狀を知り全く驚くの外なくそれにつきましても色々と皆様方の涙の出る様な暖かい御同情にて……涙の出るのをどうする事も出來ません……皆様に御禮を申し上げねばなりません……私は庶務會計に從事致してをります關係上思ふ様に行かず、給料日に當る二十一日以後には行く考へでございます、最後に兄は病弱だから我の行く事を兄に知らせて興奮させないで下さい

と兄の身を思ひ、その後の様子を知らして下さいと伯父の懷をこめた長文の手紙であつた

皇太子殿下 御盛運祈願祭

【羅南】皇太子殿下初の御誕生日當日、羅南では午前十一時羅南神社で御盛運祈願祭を執行、市民、各學校兒童生徒等が參拜

極貧者救濟

【羅南】羅南署管內極貧で救濟を要するものは百四十二戶、五百七十四人が昨年に比して九十三戶四百二十六人の激增をなしてゐるが羅南署では篤志家の寄附、人事相談基金で精米を購入、二十日から配給を開始した

城津稅務署 落成式擧行

【城津】北鮮工業合資會社の請負で郵便局前敷地に去る九月着工した稅務署廳舍の新築工事は今月上旬竣工、二十日午後二時から管內城津、吉州兩郡の外隣接各所から官民約百名を招き落成式を擧行、藤田署長の式辭、磯島次席の工事報告、咸興稅務監督局長代理稻原稅務部長の告辭、來賓祝辭等があつて閉式、續いて開宴、盛況裡に閉式した、因に同署の敷地は六百一坪總建坪百七坪總工費八千五百六十四圓である

蜜柑の滿洲進出 不作のため半減を豫想

【淸津】滿洲國目指して盛んに進出し始めた紀州蜜柑は例年約四千萬貫の收穫を示してゐるが本年は同地方風水害のため僅かに千二百萬貫に過ぎず昨年の滿洲輸出高約百萬箱に對し今年はその半分もむつかしいとみられ値段も昨年の約二割乃至一割五分の高値を呼んでゐる

なほ滿洲進出の約五十萬箱は昨年までは凡て大連經由で輸出されてゐたが京圖線開通の今日北鮮經由で輸出されるものがかなり多く現在まで約三十車の輸出を見たが、最盛期の一月、二月にどの程度まで大連に對抗し得るかは興味を以てみられてゐる

ハルビン內地間運賃

【淸津】國際運輸取扱ひハルビン內地各港行貨物の一月中運賃は

▲門司、神戶、大阪＝穀類、種子類二六圓七五錢、豆粕二二圓九九錢、麩二四圓、小麥粉二三圓四〇錢▲若松、四日市、名古屋、武豐、清水、横濱、川崎＝穀類、種子類二七圓五錢、豆粕二三圓二四錢、麩二四圓八錢、小麥粉二三圓七〇錢▲博多、宮津、舞鶴、敦賀、七尾、伏木、新潟＝穀類、種子類二六圓六三錢、豆粕二二圓八九錢、麩二三圓八五錢、小麥粉二三圓二八錢▲堀川、青森、函館、小樽、釧路＝穀類、種子類二七圓一三錢、豆粕二三圓三一錢、麩二四圓四八錢、小麥粉二三圓七八錢（單位金圓建）

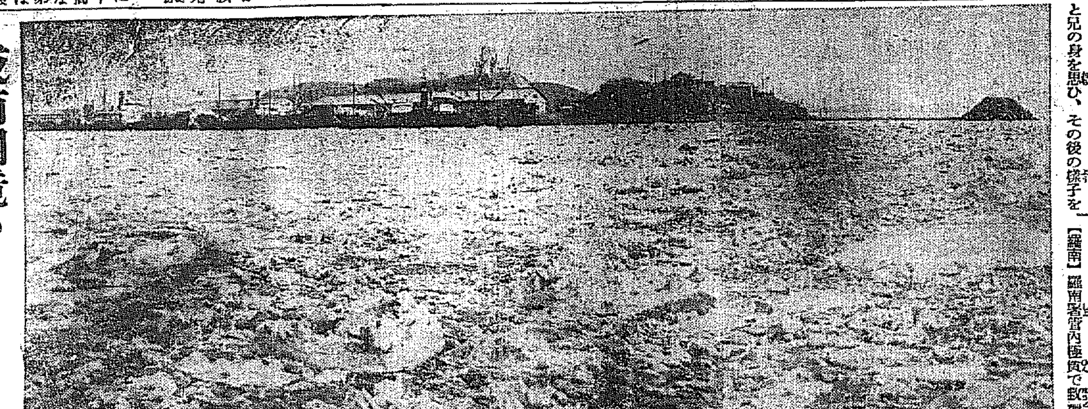

咸南國境の警備力集約
武器の充實を圖り 明春四月から實施

【咸興】咸南國境駐在所の集約計畫は廿日國境三署を代表して出道した久枝惠山署長が警察部當局と協議の結果、來年四月から實施の事に決定した模樣でこれが實施の曉には一駐在所に少くも十數名の警察官が集中し機關銃、照明彈等の新武器を擁し最も充實した警備力を發揮する譯である

府政史を飾る大事業を解決
府民絶讚のうちに議決した懸案の碎氷船建造

【鎭南浦】府では本年最終の府會を廿日午後府會議室で開催、昨冬の懸案たる碎氷船建造に關する追加豫算二十萬九千三百八十五圓を可決し府財政史上に一大躍進を示し本年度歳入出追加豫算合計七十一萬三千六百一圓に達した、けだし碎氷船建造は當府政始つて以來の大事業で朝倉府尹をはじめ實行委員諸氏の努力は絶讚に値するものと一般府民から感謝されてゐる

碎氷船を注文
各方面の努力で 明年には雄姿浮ぶ

【鎭南浦】明治三十年開港以來二回目だといはれた昨冬の大流氷により俄然碎氷船配置問題が擡頭し鎭南浦府會、丸ナ協會、商工會議所鮮航會支部其他有志の熱心な努力により本府を初め船舶會社其他港に關係深い大會社等を動かし

▲本府補助十五萬圓▲道費補助三萬圓▲鎭南浦穀物商組合寄附九萬圓▲其他寄附七萬千八百圓▲府費擔一萬七千五百八十五圓

合計三十五萬九千三百八十五圓を投じ廿日三井物產造船部へ注文電報が發せられたから明年の結氷期には三百噸の碎氷船の雄姿がみられるであらう、尚今年は稀らしい暖かさでこの調子でゆけば恐らく一日の結氷もなく冬期中入港に差支へないものとみられてゐる（寫眞は昨冬の港內流氷群）

羅津の電話架設
工事が遲れ 開通は三月

【羅津】今年中に開通の豫定であつた邑民待望の電話は近く外線工事が完成するが自動交換機の到着が遲れたのと阪神地方の風害のため諸器械の納入が遲れたゝめ工事も意外に遲延し明春三月一日から通話開始の豫定で馬力をかけてゐる

押し迫る師走に南の國から吉報
木箱五十萬箇の初注文に北叟笑む製材組合

【新義州】正月ももう間近かな師走の二十日過ぎ、ところもあらうに台灣の高雄から新義州製材組合にあてて木の箱五十萬個の大量注文があつた……高雄の同業組合では酒精、バナナ用の函を五十萬箱つくることになつたが內地は資材高で到底採算が引合はないので鴨綠江材に目をつけ、はる〴〵五十萬箱の申込をして來たもので、この吉報を得た製材組合では同日早速協議會を開いた結果、とりあへず見積書を送ることになつたが台灣から鴨綠江材の注文ははじめてであり注目されてゐる

滿洲國に仕向けの日本商品の大氾濫
正月支度と冬物雜貨品の滯貨の山を
消化に汗ダク〳〵のお關所

【安東縣】安東驛貨物係の統計によると九月は三千三百八十噸の日本商品が國境を超えて滿洲市場に入りこんでゐるが、それが十月に二千三百七十六噸に減り十一月に入つて俄然貨物の洪水を現出して五千八十三噸に膨大してゐる、即ち普通の月より二倍かたの增加で、これが安東驛十一月の滯貨の最大原因となつたものである、いよ〳〵十二月に入つてからは益々活況を呈し月なかばの十七日現在で既に五千噸近い品物が輸入されてゐる、商品は季節的の絹毛製品、防寒具等が大部分をしめその他お正月むきの裝飾品が姿をみせる等流石に冬と師走の感を出してゐる、この數字を昨年と比較すると各品ともそれ〴〵三分の一乃至二倍の增加で品物は殆んど全部奉天行りだ驛貨物係ではこれから年末にかけて更に貨物の大氾濫がつゞくものとみ係員は總出動して樫手古舞の有樣である

孝心厚き兵頭さん

【咸興】兵頭咸南警察部長は二十二日から約二十日間の豫定で郷里愛媛縣に歸省したが廿日夜同部署招待忘年會の酒間

郷里には七十に係る兩親が何れも健在だし今度は四、五年振りの歸省だ、僕は五男だが兄達が二人死んで現在は僕とも三人殘つてゐる關係で親達も非常に逢ひたがつてゐるらしい、僕は學校を出ると直に渡鮮したのだが苦勞して育てゝくれた親達には就職當初の月から毎月二十圓づゝ小遣を送つて慰問してゐるがたゞの一回何かの事故で送金を怠つた事を特に悔ひてゐるが

亭主の道樂に女房の抗議
蓄妾罷りならぬと 振興座談會で氣焔

【咸興】利原警察署ではこの程管內三十餘部落に亘る地方振興座談會を開催し警察、學校、金組、郡面からもそれ〴〵出席して指導督勵に努めたが某部落では出席婦人會員から

自力更生、地方振興運動のやかましく唱へらるゝ今日妾を持つやうな不心得者には警察から十分に誡告してほしい

との意見が出て居並ぶ男子會員を驚若たらしめた、朝鮮に於ける積年の弊風に對し女性の眞實の聲として注意すべき大問題とされてゐる

感心な勞働者の一團

【羅津】今春本府の斡旋で慶北安東郡から出稼ぎにきた羅津滿鐵工事大倉組（中原班）の勞働者の一團は仕事に熱心で節約を守り、郷里の家族に送金する傍ら相當の貯金もし他の模範とするに足るので北鮮滿鐵土木建築業協會では十九日事務所の落成祝賀會の席上之を表彰、同時に羅津署勞働係の郡項時氏にも金一封を贈つて勞を犒つた

公正な時價を知らす
明太肝油統制

【咸興】咸南の明太肝油統制に關し製造業者と原料供給者の間を公正に斡旋すべき具體案は廿一日決裁を了り廿二日各漁業組合並に當業者に通知して時々公正な時價をも周知せしめ兩者の圓滿な提携を圖ることに決定した

懸賞金附きで工事を促進
豫定よりおくれた雄羅隧道工事狀況

【羅津】今年度末を以て貫通豫定の雄羅隧道は雄羅江隧道工業側作業が豫定通り進行しないため來年一月十日頃まで遲延することになつた寳谷、西松組工事は去る十四日を以て請負の千七百十米の掘鑿を終へたので後百米の助勢工事を行ふことになり既に二十五米進行、羅津には一千九百四十二米七十の掘鑿、殘工事は百十米、貫通點は雄基驛から十キロ九百五十米の點であるが鐵道工業側では工事促進の點の豫定の一月十日午前十時まで貫通の際は金一千圓、十一日同時刻までは九百圓、十二日同時刻は七百圓、十三日同時刻は五百圓、十四日同時刻は金三百圓と懸賞金を出すことになつた

共にハンマーの音は朗らかに響き出すであらう

名刺交換會

【江陵】邑主催の新年名刺交換會は元旦に邑事務所樓上で開催するが會費は五十錢で申込みは來る二十五日までに邑事務所又は學組事務所へ

鬼に笑はれる話
明年五月の府議戰 早くも運動始まる

【淸津】噂は早い、明年五月廿一日の府會議員改選を前にして早くも候補者の名が下馬評に上り、二三の人々は忘年會を利用し內々運動を始めてゐるとの噂もあり、また朝鮮人側も現在既に噂に上つてゐる人だけでも定員以上に達し、來るべき府會議員の選擧は內鮮人とも相當の激しい選擧戰が展開されるものと見られてゐる

木工講習會

【咸興】咸南教育會では初等學校の職業科教育の徹底と學校經營費の低減を目標として一月十日から一週間北靑公立職業學校に道內初等學校教員三十名を召集して木工講習會を開く

愛慾の年增
若き燕に醉ひしれ 邪魔な亭主を毒殺

【海州】海州郡西邊面龍塘里崔藏雲の妻朴順植は約二ヶ月前から同里金淳模といふ若者と不義の快樂を重ねてゐたが邪魔になる本夫を殺害し二人が晴れて添はんと共謀の上、去る十八日午後十時頃本夫崔に酒をすゝめ醉ひした隙に毒藥を混入した燒酎をのませ午前一時頃急死したが、この變死を怪しんだ海州署で取調べの結果前記の事實判明し十九日午前姦夫婦兩名を逮捕

植田軍司令官 元山を視察

【元山】植田朝鮮軍司令官は河村參謀その他を帶同、二十日午後三時三分着列車で咸興から來元驛構內貴賓室で伺候式を行ひ主なる官民と面接後憲兵分隊に至り、同兵管內狀況を聽取して訓示を行ひ同夜は三吉野に一泊、二十一日は午前中に要塞司令部を訪れ後紅葉丸で永興灣の要地を視察、午後は府廳水產試驗場を歷訪して二十二日午前九時十二分出發

一日出廻り量の共販記錄を破る
但し惡天候に作柄も惡く 棉花出荷總數で豫想を裏切る

【平壤】平南道今年度の綿花共販豫想は二百萬斤であるが去る九月十五日共販開始以來降雨多量のため作柄も面白くなく從つて出廻りも惡かつたが、十一月中旬頃から俄然出廻り活氣を呈し江西の如きは一日一萬斤を出し平南共販制度施行以來のレコードを破り十一月末現在では三十八萬二千六百四十六斤の出廻りを見たが、昨年同期は一日廿八萬斤であり本月廿五日の共販終了までには六十萬斤は出廻るであらうと觀測されてゐる

下碣備生組合の活躍

【咸興】長津郡下碣備生組合は從來同地の官公署勤務の俸給生活者が月額二十錢を醵金して活動を續けてゐたがこの程から貧民以外の全邑民が經費を負擔し月額五十錢の經費收入を得るに至つたので有給書記一名を置き本格的活動を開始し有志の寄附二百四十圓で販

突風に遭ひ機船が沈沒
元山に向ふ途中 漁夫五名行方不明

【元山】通川郡歙谷面君山面漁業金士賢所有の發動機船に明太を積込み元山に向ふ途中、二十日夜同面旅津里沖合で突風に遭遇船體大破し遂に沈沒、金外乘組漁夫四名は行方不明となり目下各署で死體搜査中

大羅津建設工事
明年は最盛期

【羅津】羅津滿鐵の幹部どころは先般來次ぎ〳〵に本社に出かけて明年度の事業豫算に就て打合せこの程全部歸任したが、明年度の工事は先づ鐵道關係では雄羅トンネルが一月十日頃まで完成して七月末日までに雄羅間の全線鋪設を了へ、十月末には驛舍の建築が竣工と共に船舶の運轉が開始される譯で、土木關係では地境川の護岸工事を初め滿鐵街の社宅地均工事、十萬人に給水し得る水道工事及び船車給水施設、その他排水溝設置等が主なものである、一方築港工事は今年度のケーソン沈下の失敗を取返すべく大馬力をかけ驛舍完成までには突堤を竣工せしめる豫定で、これ等は邑の區劃整理工事と相俟つて明年度こそは大羅津建設工事の最盛期を現出し、解氷と

香奠返しに寄附

【城津】邑會議員金弘燮氏母堂林氏は過般逝去、去る十一月葬儀を執行したが、氏はさきに頒布された儀禮準則に基き今回香奠返しとして郡聯合靑年團、小學校、普通學校、私立商業補習學校にそれ〴〵金一封を寄贈

長白縣の種痘

【咸興】去る一日から十八日まで對岸長白縣管內で實施した道立惠山醫院と保甲配置公醫の巡廻には無料診療三百一名、種痘一千八十五名の好成績を示した

節約して義捐

【間島】間島總領事館の警察部及警察の家族會では年末、年始に要する經費を節約し金百圓を本省經由で東北冷害地に贈つた

人の動き

▲田島少佐（十九師團副官）入營兵受領員として大阪に出張中十九日歸任
▲小林鎭海要港部司令官 東上中のところ廿一日朝釜山通過歸鎭
▲永井十太郎氏（前釜山郵便局長）廿一日朝京城より來釜、同夜歸省
▲正分消一氏（新項驛長兼鏑山驛長）十八日着任
▲李柄千氏（新任鏡津郡守）廿一日赴任
▲山澤京城專賣局製造課長 煙草收納事務視察のため十八日淸州、忠州、米院、報恩、沃川の各地を視察、二十一日歸城
▲延原同事業課長 同上
▲若林芳子氏（忠南無盡會社々長若林茂氏夫人）東京で長逝、廿三日午後四時大田西本願寺で葬儀執行

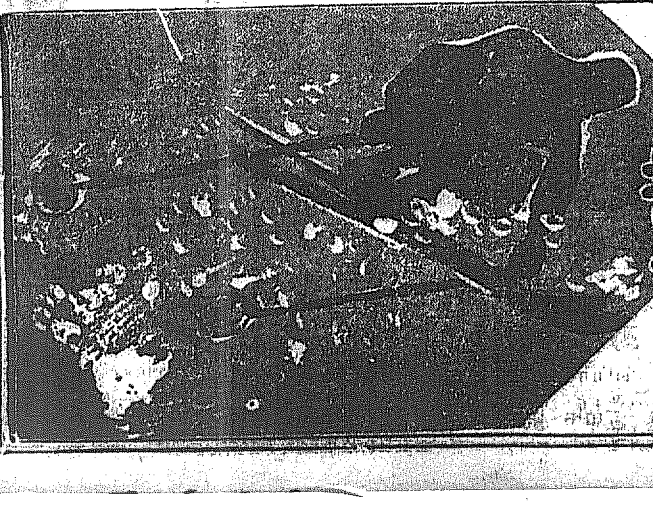

產前產後に處女の方にも
婦人良藥
喜谷實母散
潑剌！元氣！活力！保溫！！
婦人病を退散して喜谷實母散の愛用者が知る喜びです
主効
定價

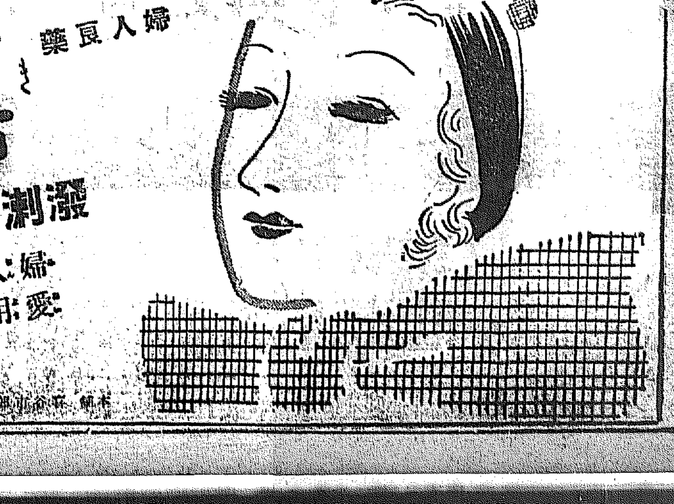

南鮮版

主として慶尚南北道・京畿道仁川その他中央部地方

忠北の肥料叺増産
二十萬枚に上り五郡に奬勵
道で具體的の評定

【淸州】忠北道の肥料叺増産打合會は廿日午後道廳會議室で開催永同、沃川、淸州、忠州、陰城五郡の內務主任並に關係技術員出席し叺増産の具體的方法及各郡生産の割當數量を決定したが該計劃は本道叺五百萬枚増産計劃の一部をなすもので肥料叺は興南朝鮮窒素肥料會社に供給すべき本道の割當數量は天位三十萬、地位十八萬枚で前年の割當數に比較し天位十六萬地位四萬枚を増加するので從來の生産地沃川、永同兩郡の外に淸州、忠州、陰城の各郡に指導奬勵を加へ農家の副業たらしめんとするものでその奬勵方法は新規奬勵地には叺織講習會を開催して製織方法を傳習し或一千五百個を購入して忠州、淸州二郡に各四百陰城郡に三百五十を各新規戶數に配布して販賣代金中より漸次償還せしめることとして明春早々各郡一齊に着手する豫定である、各郡割當數量は左の通り(單位は千圓)

	天位	地位	計
永同	九〇	四〇	一三〇
沃川	一五〇	六〇	二一〇
淸州	二〇	二〇	四〇
忠州	三〇	四〇	七〇
陰城	一〇	二〇	三〇
計	三〇〇	一八〇	四八〇

なほ肥料叺の指定買受人は鳥致院の朝鮮物産會社で生産者の手取金は京釜沿線の永同、沃川は天位十二錢五厘、地位九錢で忠北線の淸州、忠州、陰城は天地位共に五厘安である

群山商議新設委員會

【群山】商業會議所では過日の議員總會で設置決定した營業税制度改正調査委員會及港灣利用增進調査實行委員會の第一回總會を二十一日午後一時から開催

專賣局女工怠業を企つ
首謀者を訓戒して未然に圓滿に解決

【全州】專賣支局南部煙草包裝工場の女工百餘名は去る十九日朝來結束して怠業を企てストライキも辭さまじき形勢であつたので全州署では同夜首謀者五名を引致取調べるとともに家宅搜索をなし更に翌日就業中の女工二十餘名を連行取調べたが裏面の黑幕もなく、ただ作業主任に對する不滿から來た反感のためであるらしく、それぞれ訓戒の上圓滿解決した

時ならぬ大羽鰮の大群押し寄す
鯖の大漁につゞく珍らしい
東海岸明朗二重奏

好ましい海の異變

【大邱】慶北東海岸は先般來鯖の大群來襲で非常な活況を呈してゐたが、數日前から更に盈德郡北山面沿岸の一帶に珍しく大羽鰮の大群が押寄せ沿岸の漁業家を狂喜させてゐる、數日來の大漁は約一萬梱の漁獲に上り現在一梱一圓三十錢內外の取引で鰮油肥製造業者の手に納めてゐるが本道沿岸で冬季に大羽鰮がかく多數來襲した事は近年珍しいことであると

釜山第一部府會
職業學校の道移管及び小學校改築案懇談

【釜山】釜山府では廿一日午後一時半から特別經濟第一部會を開催し昭和八年度歲入出決算の件を審議し終つて西條、竹下兩議員の意見により▲職業學校の道移管及びこれと關聯する高等小學校の改築案に關する懇談會を開き最近教育界に問題視される學務行政の整理と府民の負擔輕減について協議を遂げた

マリヤ殺し
補償の請求つひに却下

【釜山】世間の耳目を聳がしたマリヤ殺し事件の大立物井上隆雄は無罪となつたが係辯護士を通じて大邱覆審法院に對し千六百圓の刑事補償法の請求をしてゐたが井上は釜山署で犯罪を自供してゐるのでこの程却下された

慶南桑苗組合
三浪津支部發會式擧行

【密陽】桑苗生産地として知られてゐる三浪津桑苗組合は此程慶南道を一丸とした組合が出來たので既設組合解散と同時に去る十九日同地戰勝館で慶南桑苗組合三浪津支部の發會式を擧行した役員は左の諸氏
▲支部長朴字楨▲副支部長李起鎬▲監事岸五男▲同金容濟

若妻殺し
湊大邱へ護送

【釜山】大新町の若妻殺し府內瀛仙町湊正雄は釜山地方法院で死刑の判決を受けたが之に控訴したので去る二十日身柄を大邱に護送した

歸らぬ幼女
誘拐か迷ひ子か
又も大邱の怪事

【大邱】廿日午前九時頃府明治町一ノ一九〇安聖洙長女翁姫(三)が家出のまゝ歸らないので家人は大邱署に屆出ると共に死物狂ひになつて探し廻つてゐるが二十一日午後五時に至るも發見されないので迷ひ子か拐取りか謎の日は暮れた

皇太子殿下の御誕生日奉祝
淸州邑民總出で遙拜式と旗行列

【淸州】邑では廿三日皇太子殿下御誕生日を奉祝するため全町國旗を揭揚し、午前十時から淸州神社境內で遙拜式を擧行し、式後各校官公署及市民の旗行列を催し殿下の御成長を心からお祈りすること

八田高農教授
朝鮮農會入り

【水原】八田水原高等農林學校教授は今回勇退し、近く京城に移住し朝鮮農會に入ることになつたので市民は二十日午後四時から公會堂に同氏を招き盛大な送別會を催した、同氏は福島縣の産で明治四十年三月統監府勸業模範場出張所の技師を拜命以來統監府農林學校敎諭、咸北、平南技師を經て大正八年十月勸業模範場技師に轉じ大正十三年三月水原高等農林敎授に專任、勅任に敍せられ在校十有餘年同校の整備擴充に盡力し朝鮮農林業界に貢獻したものである

青年の服毒自殺
釜山遊廓で夜中の騷ぎ

【釜山】廿日午後八時頃釜山綠町遊廓日網樓へ登樓した青年がカルモチン自殺を企て苦悶してゐるのを娼妓八重子(三)が十三時過ぎ發見し附近の小劍川病院で手當中であるが生命には別條なかつた、この男は府內土城町一丁目三十一番地房一長男木戶川俊義(三)で釜山署で原因取調中

公金橫領の會計
滿三年間隱遁して妾と暮す
身柄は群山へ押送

【群山】昭和七年一月沃溝郡廳財務係の公金一萬八千圓橫領逃亡犯人、全昌大(三)は京城府鍾路洞三八に許祭と假名して妾と潛伏中を群山署磯野刑事に逮捕され取調べ中の處、全昌大は昭和五年三月沃溝郡廳財務係會計主任に奉職以來滿二ケ年間に亘つて地方稅及附加税一萬八千圓を橫領し七年一月稅務事務に通曉した崔琨郡守の着任に及んで罪狀の發覺を恐れ同月廿九日風の如く姿を晦まし嚴重な搜査網を潛つて滿三ケ年逃げのび前記京城に居を構へ、妾と豪勢な生活をしてゐたもので身柄を群山署に押送し廿日朝から前田司法主任の手で嚴重取調べ中

蔚山の米收好績

【蔚山】郡內の本年度米收穫高は一七一、七四二石で反當り一石一七三合であるが米價高で農村はほくほくである

全北土木協會の總會

【全州】全北土木協會では二十日

馬山署の警備電話
後援會組織實現を期す

【馬山】最も廣汎な區域を管轄する馬山警察署の警備電話は十六里餘に達し總工費約二萬圓この外人夫、及雜材料を要しなかなか容易な事業でないので一府十面の府面會議員が發起となり馬山署後援會を組織し二十四日發會式を行ひ、これが警備電話の架設促進につき協議する

昌寧の電話
一部は完了

【昌寧】昌寧署管內の警備電話は南北の二區に別ち第一期は北部の山間部に架設工事中であつたが既に竣工、第二期の水害地西南部落東江沿岸地方は明春から着工の豫定であるが藪地署長の努力で既に工事を待つばかりとなつた

金泉の詐欺漢
共犯者二人大邱で搜査

【大邱】二十一日朝金泉署から刑事一名來邱し大邱署の應援を得て府內某方面の搜査を開始したが右は惡れの職路を當て込みお天氣師を働いた三人組詐欺の首魁がこの程金泉署に檢擧され風を喰つて逃走した共犯二名が大邱に潛入した形跡があるので搜査するものである

怪青年潛入
上海の不逞團の密使か
大邱署大活動開始

【大邱】二十日夜から二十一日朝にかけて大邱署高等係は俄然緊張し係員の非常召集を行ひ府內各方面に亘つて大搜査を行つた結果府內新町で二十四五歲位の朝鮮人青年を檢擧、本署に同行取調べ中であるが、これは何等かの使命を帶びて數日前上海から入邱したものらしく事件の關係者は外にもある模樣で署では引續き搜査に當つてゐる

四溫日は續く——大邱街頭スケッチ

農業教育の大刷新
學理よりも實習を第一に
全北研究會で評定

【全州】第二回全北農業教育研究會では十六日午前十時から全州公立農業學校講堂で開催されたが全州、裡里農林學校職員全部井邑農業、裡里農林學校長、農業及び各中等學校長、農業關係職員五十五名の多數出席し盛會であつた、山田學務課長は農業教育の要諦は學理よりも實習に重きを置く事を強調したので、研究會に於ける主要研究事項は實業科目教授の細目打合せで、即ち三農校に於ける學課の講義と實習時間を比較對照すると、學課の講義が主で實習は從に過ぎない狀態でかくては農業教育の本分を誤り、今日までの教育方が形式的で能率を擧てゐないといふ結論に到達した模樣であるが而して今次の農業教育研究會開催により今後この方面の教育に一大革新が行はれるものと期待されてゐる

慶南吏員の公金橫領
年一萬圓に上る
水害等で人心の弛みも原因
今後は會計檢査を嚴にする

【釜山】最近慶南に於ける邑面吏員の瀆職事件は公金橫領費消をはじめ公文書僞造を筆頭として本年一月以降十二月までに十六件金額一萬圓に達し平均毎月一人三分強の割合で百二十圓程度より一千六百圓までの公金が橫領されるべき怪事實が統計的に立證されたので當局では邑面監督の位置にある各郡の當該官廳に對し嚴重なる通牒を發して大いに警戒豫防に拍車をかけることになつた、邑面吏員の瀆職事件を防止することは歷代知事の最も腐心した點であり前任渡邊知事時代に大いに馬力をかけ會計事務の監督を勵行し成績を擧げたのであるが相次ぐ水害騷ぎで弛んだ結果らしく新任松本內務部長の取締方針が期待されてゐる

受難の住民
河川敷地をねらひ
貸下げの陳情運動

【全州】金堤郡白鷗面道德里及江原里の萬頃江流域に居住する八十四戶の住民代表は萬頃江の河川敷地貸付につき十七日土木課に陳情するところあつたが右住民は萬頃江流域に土地を所有してゐたが工事の際土地を買收されて今では生活に困り流離民の如き境遇に陷つてゐるとて道德里の區長金禹玄氏をして緣故ある同住民に河川敷地の貸付運動をなさしむべく二十餘圓を醵出したところ區長は自己名義で貸付申請をして許可を受けたので住民は勸農組合を組織して個人貸付の不可能な場合は組合に貸付方を陳情したもので十二月末日貸付期限滿了とともに再運動すべく運動したものである

華府條約廢棄祈願祭
群山で執行

【群山】鄕軍群山分會では二十三日午前十一時から臨時總會を開きワシントン條約廢棄斷行祈願祭を執行し實行決議を要路へ打電すると共に自動車隊を編成して府內外に宣傳ビラを配布することになつた

進永普校新築移轉

【進永】今春來新築中の進永普校の校舍は豫定より少し遲れてこの程竣工、二十二日新校舍に引移つ

忠北教育會冬期講習會

【淸州】忠北道では道敎育會と合同主催で一月十六日から三日間小學校講堂で敎員冬期講習會を開催の筈である日程は次の通り
一月十六日修身▲十七日修身、國語▲十八日國語▲講話修身、日本精神に關する講演(本府編輯官鎌塚扶氏)▲國語▲瞬間敎育に關する講演(京師敎諭稲田豐吉氏)
なほ會員は道敎育會員村百名に上る豫定である

裡里普校上棟式

【裡里】今秋來新築中の裡里普通學校々舍は順調な工程を辿り廿二日官民關係者を招待してその上棟式を擧行したが、これが當校庭の埋込みや庭石等の移轉に際しては波多野校長以下職員、兒童が勤勞奉仕作業を行つたのでこれが施設は見るべきものが多い

國旗揭揚式

【蔚山】皇太子殿下御降誕記念に建設した神前の國旗揭揚台は御誕生の二十三日盛大に揭揚式を擧行する

全北府郡屬任用試驗

【全州】全北道では第二回府郡屬任用試驗を左の日程で施行の筈
二月四日算術、作文、行政法大意▲五日民法、經濟、地方行政法大意▲六日口答試問

賭場風

【群山】朝日町精米業金泉悟(三三)大和町無職李吉祚(三八)朝日町河桂源、明井里李性倫等は去る二十日午前零時半頃明井里飲食店李點伍方で花札を使ひ賭博開帳中を檢擧され取調べの上即決で罰金二十圓に處せられた

勤續訓導表彰

【水原】普通學校金永郁、中砂ミスの兩訓導は在職十年以上に及んだので學校後援會では二十四日午前十時から兩氏の表彰式を擧行

慶南警官卒業式

【釜山】慶南警察部では廿四日午前十一時本年最終の敎習生三十名の第二十八回卒業式を擧行の筈

忠南道廳の淸遊

【大田】忠南道實業員は廿二日午後一時徒步で道廳前を出發し途中女子講習所を視察しその附近で鬪探しを催し儒城鳳鳴館まで行軍し入湯後團碁、將棋などに興じて半日を淸遊した

訂正　二十日附本紙朝刊地方版揭載の「水原市內自動車京東館へ身賣り」の記事中尾崎秀八氏と常包氏の社長の關係につき尾崎氏より常包氏の陳謝的態度により圓滿解決した旨該記事の取消要求があつたので、その部分だけ訂正す

あの街この街

【大田】忠南警察部では廿一日警察部長部落狀況視察の報告を兼ね指導方針其他につき協議
◇
【群山】府では廿二日本年最終の府會終了後議員及新聞記者を公會堂開館に招し忘年會
◇
【咸興】荻原咸南知事、兵頭同警察部長は廿日夜道廳出入記者團を長崎亭に招待、忘年會

登錄商標

家庭の常備藥

たんせきをきり ぜんそくを鎮め 百日咳を治す

慢性のたんせき
取分け大切なのは咽喉を守ることです。その咽喉も冬になると毎年、たんせきぜんそくの氣味のある人は殊に注意を怠つてはなりません。俗に持病などと云つたり、たん持ちとか、喘息持ちとか云つて平氣でゐるのは危險で、慢性の呼吸器疾患ですから、必ず根治せしむる必要があります。

寒さに向ひ、いろいろ備品もある中で、殊に大切なのは、肉體の保健でせう。

充分の治療が肝要です。先づ室內の空氣を清潔にし、空氣を乾燥させぬやうに湯氣を立て、室內の溫度は攝氏六十二度から六十八度を下らぬやうにする事です。

外出にマスク
肺炎は、前に述べた通り流感、ヂフテリヤ、麻疹、百日咳等を患つてその經過中に併發する病氣で、カタルを粗略にした爲めに起る病氣ですから、たんせき、ぜんそく、百日咳の氣味は、どのやうに輕くとも、迅かに治して置かねばなりません。

流感と肺炎

流行感冒
流行性感冒はバイキン作用ですから常に健康の人でもこれから冬季に向ふと、風邪に冒され易く殊に流行性感冒は最も恐るべき傳播力があります。感冒のせきを捨てゝおくと、思はぬ重患に變症し御心配を與へます。例へば肺炎、肋膜炎、肺結核等の原因となるものです。

冬多い肺炎
それ故、たんせきばかりは、決して油斷がなりません。殊に肺炎に變症した時は

然に防ぐには服藥療法よりありません。

龍角散の効能
痰咳症一切の服藥療法としては、いろいろありますが、先づ病原によく作用し、全身的に病狀に利目があり、副作用もなく安全な治療藥として、龍角散の御服用並びに家庭藥としての御常備をお薦め致します。

龍角散(りうかくさん)

定價
二日半分 二十錢
四日分 三十錢
八日分 五十錢
十八日分 一圓
四十日分 二圓
六十五日分 三圓

東京市神田區豐島町角
本舖 株式會社 藤井得三郎商店
振替東京九一番
電話浪花(67)〇九二〇・一〇八〇五

▽全國各藥店にあり△

D10—3

大阪商船出帆
北鮮阪神(經由)線
大連內地直行
北鮮臺灣行
大連線
門司基隆直行
大阪商船株式會社 京城出張所
電話本局 二〇三〇番
國際運輸會社
仁川 慶田組
釜山 南鮮組

仁川汽船會社 出帆廣告
仁川汽船株式會社

朝鮮汽船釜山出帆廣告
釜山出帆
木浦出帆

仁川出帆豫定
阪神 歷山丸 十二月廿二日
阪神 神代丸 十二月廿三日
尾ノ道、大阪、阪神 大順丸 十二月廿三日
淸水、京濱 江原丸 十二月廿三日
阪神 安丸 十二月廿五日
阪神 神和丸 十二月廿五日
阪神 和歌丸 十二月廿六日
阪神 百福丸 十二月廿六日
阪神 優島丸 十二月廿六日
阪神、京濱 札幌丸 十二月廿七日
名古屋、京濱 三大巖丸 十二月廿八日
阪神 正生丸 十二月廿七日
阪神 赤城丸 十二月廿二日

鮮航同盟會 仁川支部

ほんとうに色を白く
お肌のアレを防ぎ　健康美を増す
（優良なる品質ですから御使用量は極少量で足ります）

オリヂナルクリーム
（バニシング）

發賣五周年記念　全額拂戻し

即ち大、小何れにても一個御買求めの方へ空凾と引換に同額のクリーム進呈は、たしかに

御愛用各位と御販賣店の御要求にぴったり一致しました

此驚くべき引換の激増で全く抜き差しならなくなりましたから更に多大の犧牲を忍んで此大計畫を

明年二月末日迄断然續けます

何卒此御利益を充分に御利用下さいまして品質の優良なる事を御吹聽願ひます

全額拂戻方法

御愛用の證として
お買求めのオリヂナルクリーム空凾（大瓶五十錢 小瓶廿五錢 何れにても）を
右ポスターの掲げある御近所の化粧品、小間物、藥店
デパート等へ御持参になれば其空凾と引換に
同額のオリヂナルクリームを一個
即座に進呈致します

御注意　本舗直接の御申込は受付ません

原料香水　オリヂナル本舗
株式會社　安藤井筒堂
東京市日本橋區水天宮前

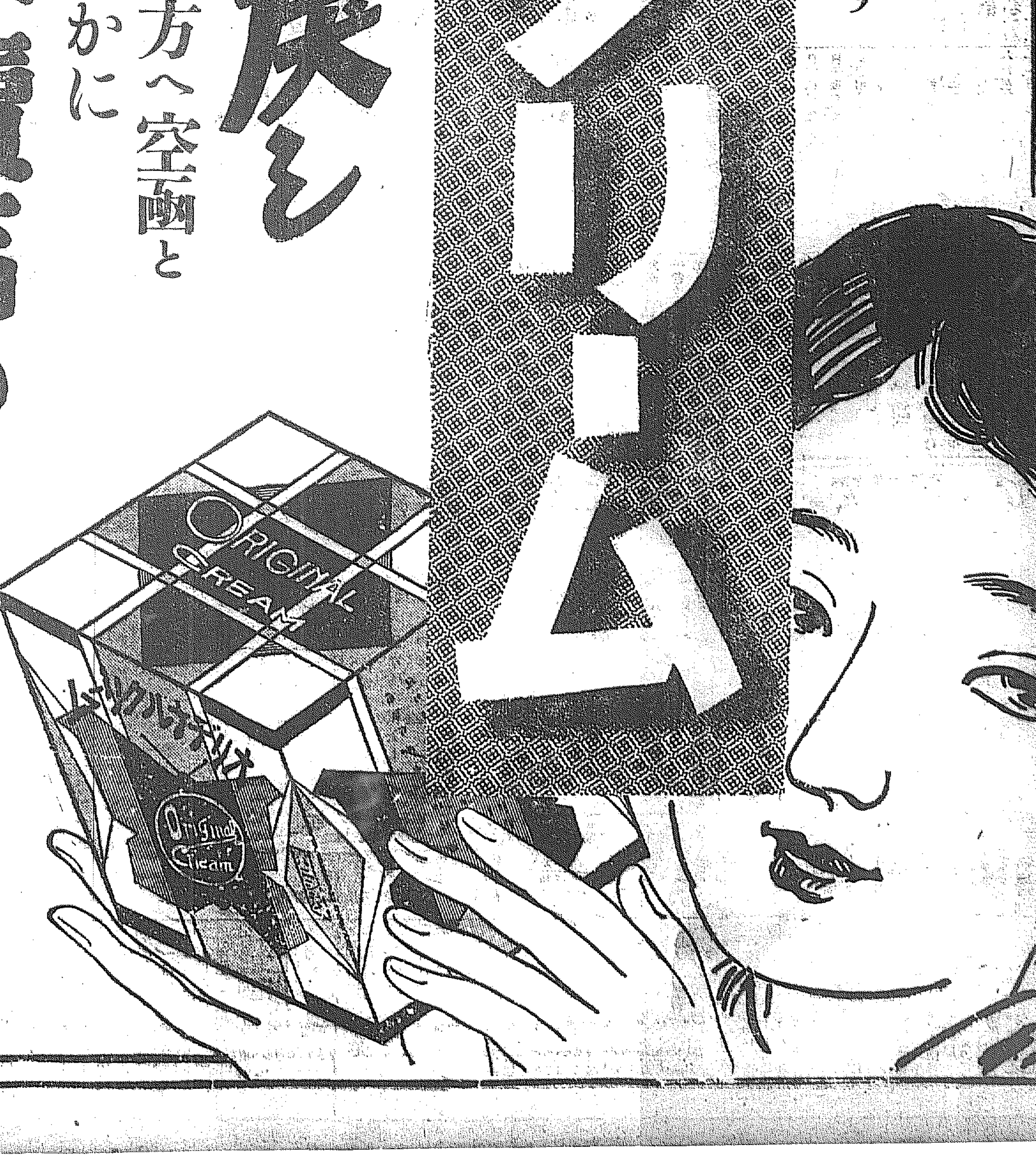

天津日嗣の皇子樣 けふ御誕辰の佳き日
大内山に充ち滿つる瑞氣
御豐かに御成長遊ばさる

【東京電話】皇太子繼宮明仁親王殿下には、けふ廿三日を以て御目出度く滿一年の御誕辰を御迎へ遊ばされるので、この日宮中では午前十時 天皇 皇后兩陛下、伊地知御養育係の御抱き參らせた皇太子殿下には、宮中御奧の御内儀の間に出御、牧野内府、湯淺宮相、鈴木侍從長、本庄侍從武官長、廣幡皇后宮大夫、佐藤侍醫頭、竹屋女官長の各側近者に引續き坂田、梅林寺兩助産婦等御誕生の節奉仕申上げた人々の拜顔恐悦を受けさせられ、同十一時には各皇族殿下にも御參内、御祝詞を述べさせられ、又 皇太后陛下には竹屋典侍を宮中に御差遣の上、御見事な台附人形と鮮鯛一籠を贈らせ給ひ、各皇族殿下も鮮鯛を御贈進遊ばされるなど、この日大内山はなごやかな瑞氣が充ち滿つる、同夜六時より御内儀にて御祝宴を開かせられ 兩陛下、照宮樣も出御、側近者一同を召され御陪食を仰付けられる

皇太子殿下には御誕生以來殊の外御發育状態御宜しく、もう一ケ月前より御離乳遊ばされ、今日まで御三度御定期的に御拜診申上げて來た小兒科の小山武夫博士は、殿下の御榮養の御良好さに鑑み、牛乳に重湯を混ぜられたものを兩三日前より適度に御進め申上げて居るが、御離乳當時より遙かに御肥りになり、御手足も非常に御力つき遊ばされた、御齒は上齒四枚、下齒二枚が生えさせられ、眞珠の如き御齒は御笑ひ遊ばす毎に拜見せられ御可愛らしさは一段と加へさせ給ふ、孝宮樣、順宮樣が時折ラヂオや蓄音機で簡單な御歌謠を御聞かせ申上げて居らせられるが、昨今は殊の外之れを御喜び遊ばされると承はる

陽春の頃ともなれば殿下には御祖母 皇太后陛下を御訪問遊ばされたり、賢所に御參拜又は吹上御苑の小動物などを御覽遊ばされ、端午の御節句の頃には一層御智惠づかせ給ふことゝて、宮中の御欣びは一入の御事と拜察申上げる

湯淺宮内大臣謹話

謹みて昨年の十二月二十三日を回顧しまするに、旭日の東海水平線上に昇り初め瑞雲九重の大内山にたなびき渉り、畏くも我が日の本の天津日嗣の皇子御降誕ましまして、擧國民歡天喜地寶祚の萬歳を奉唱し、國礎愈よ鞏固を加へたるを慶祝いたしましたが、爾來一年茲に

初の御誕生日 を迎へ遊ばさるゝに當りまして、謹みて殿下御成育の御模樣を九千萬同胞に御傳へ致す機會を得ましたことは私の無上の光榮に存ずる處で御座います

殿下には畏くも 天皇 皇后兩陛下の深き御慈愛と全國民の捧げ奉る赤誠との裡に、最も御豐かに御成長遊ばし、御降誕以來一度もお風をも召し給はず、御息災に御肥立遊ばされ、御發育極めて御壯健に渉らせられ、御氣品殊の外御神々しく拜せらるゝので御座いまして 兩陛下の御滿悦は如何ばかりかと拜察し奉る次第で御座います

殿下には本年に入らせられ、四月中に宮中三殿に初御參拜あり大宮御所に初行啓あり又御簀初めの御儀あり、暑中には

那須御用邸に 行啓あらせられ一夏を過ごさせ給ひ、其の後御成育一層麗はしき御模樣に拜し奉るので御座います、殊に最近に至りましては、御身長、御體重洵くばかり御發達遊ばし、御齒も次第にお生え遊ばされ、御手、御足など著しく御力つかせ給ひ、御何ひはひは素より御獨り立ちも御出來遊ばされ又御食事に就きましては既に御離乳遊ばされ、一日二回御粥を揚らせ給ふ外果汁、牛乳、野菜の裏漉をも召し上られるので御座います、御智惠も日に増しお付き遊ばし、時には片言交りの御言葉さへお洩らし遊ばされ、玩具などに對せらるゝ御興味も愈々加はらせ給ふ程にて、御幼少にて既に

天稟立ち勝れ て御聰明に渉らせらるゝを拜し上げ奉ることは側近者の等しく感激措かせざる處で御座います、又近頃お天氣の良い日などは御養育掛に御抱かれ給ひ一時間位御内庭を御散策遊ばされますが、之を非常に御喜び遊ばされます、又此の際乳母車にも召されることがありますが、之も非常に御喜びの御動きは拜されます、平素の御召物は純白の富士絹で、之は質素を旨とさせ給ふ 天皇 皇后兩陛下の思召しに依るものと側近者は感激して居ります、何しろ未だ御むつにゐらせられることゝて、御誕辰當日は、格別の御催しもあらせられませんが

天皇 皇后 皇太后三陛下の御滿悦もさこそと拜察されます、私は今謹みて 皇太子殿下の御近狀を御傳へ致しまして全國民と共に、皇運の天壤と共に窮り無く

彌や榮えゆき て我が日の本の天津日嗣の皇子として、殿下元良の御徳の聰て御名におはせらるゝ明日の彌や榮え昇る御光りの明らけく四方の國を照し給はんことを祈願してやみませぬ

お見事に御發育

【東京電話】皇太子殿下の御發育狀態は極めて御見事で、二十二日侍醫寮で御計り申上げたところによると御體重九〇七〇五瓦（二貫五百八十八匁）御身長七四糎（二尺四寸四分強）と宮内省より正式に發表された

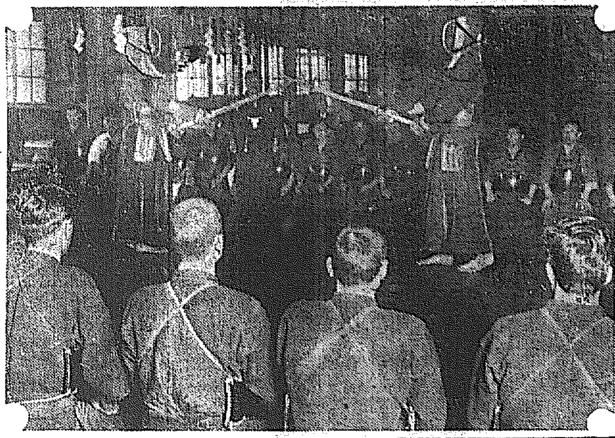

在米第二世の劍道試合（警官講習所で）

在阪の朝鮮人に 生活安定機關
信用購買組合を設立

【大阪電話】十六萬人を算する在阪朝鮮人の生活程度は、頗る低くこのうち智的職業或は商工業の獨立經營に從ふ者は六千二百人（總數の四パーセント）工場勞働者が三萬九千人（一九パーセント）日傭勞働者三萬七千人（二四パーセント）と云ふ實情で、その教育程度は中學校以上の卒業者は僅か五百人（〇、三パーセント）尋卒三千五百人（二パーセント）に止まり殆んど無教育で、國語を解する者は四萬三千人（二八パーセント）あり、殘りは國語を解せず容易に内地化しないために内鮮人間に各種問題を

惹起 してゐる、即ち住宅問題、勞働問題、金融問題等で、その最も甚だしいのは金融問題で彼等は主として「契」の形式による金融機關から借金してをりその數六百を數へ、六十餘萬圓の融資をみてゐるが、金利は月六分乃至一割、最高は二割といふ驚くべき高利で又その取立振りも相當苛酷なものである、この實情に鑑み、大阪府社會課では在阪朝鮮人問題は生活の改善向上をはかる外なしとし、その弊風打破のため内鮮融和事業調査會を設立、金融機關の合理化のため種々

研究 を續けた結果、產業組合法に基く社團法人大阪府協和信用購買利用組合の設立を慫慂してゐたが、愈よこの程六百八十名の朝鮮人賛成者が大阪市を通じて府當局に右申請書を提出、來春匆々より積極的活動に乘出すことゝなつた、同組合は既報の如く金融共同購買設備利用を目的とし組合員家族の預金取扱、基金貸付、生活必需品の購買、組合事務所各種設備の利用等を主なる業務とし、在阪朝鮮人區域内に世帶を有し一定の職業收入を有する世帶主及本事業賛助の内地人で組織第一回

計畫 として一口十圓（十ケ月拂）三千口、三萬圓の出資を公募するはずで、右事務所は大阪府社會課内鮮協和會及び各隣保館に置き、漸時この機構を擴大し生活の安定を圖らしめんとしてゐる

又も誘拐魔捕はる
鍾路署さく夜大活動

南鮮水害地から北鮮へ婦女子の誘拐魔が盛んに横行、その關所たる京城でどしどし檢擧されてゐる折柄、またも女誘拐魔が鍾路署に檢擧された、全南長城郡黃龍面黃龍里住所不定李鍾女（二七）は、全北[illegible]州邑朴天順（一七）が幼い頃兩親に死別し子守りとして同里朴榮俊方に雇はれてゐるのを言葉巧に誘ひ出し、二十二日午後十時頃京城八判洞六四白昌基方へ潛伏、咸北雄基邑紹介業崔時鉉（三）に五十圓で賣飛ばさんとするところを鍾路署員が探知逮捕目下取調中であるが、李は今夏以來南鮮水害罹災民を中心に何れも十四、五歲位の少女十數名を誘拐しては雄基方面に二十圓乃至五十圓で賣買してゐた事も判明した

上り旅客機 大邱に不時着陸
乘客には異狀なし

【大邱電話】廿二日午前十時京城發上り旅客機（龜井一等操縱士操縱）は、秋風嶺突破後濃霧のため前進出來ず、慶山より引返し午後二時大邱步兵第八十聯隊練兵場に不時着した、乘客三名及郵便行李四十個共異狀はない

けふ出發豫定

大邱步兵第八十聯隊練兵場に天候不良のため二十二日午後二時不時着した京城發上り旅客機は、二十二日は天候不良のため大邱に一泊し、二十三日午前八時半蔚山に向け出發の筈、なほ乘客及び機體にはなんらの故障はなかつたが、不時着と同時に蔚山飛行場から現場に日本空輸會社の社員が急行した

金塊の密輸事件 さのふ豫審終結す
十八名遂に起訴さる

【新義州電話】國境警察界に未曾有の汚點を印した警察官と密輸常習者との合作になる金塊密輸事件は、新義州地方法院に於て豫審中の處、二十二日約八ケ月目に漸く終結、被告十九名中金制勳のみ免訴となり、あと十八名は起訴され公判に廻付された

農家の豐作で 大事件は少い
各署の警戒も嚴重

歲の瀨が迫るにつれて、京城府内各署の歲末警戒陣は益々嚴重を極め、水も洩らさぬ警戒は續行されてゐるが

緊張した顏 に疲れた足を引ずつて夜が明けて本署へ戻る各署員は何れも事故なしの報告にやつと安心の色を浮べて樂しい我家へと歸つて行く、例年歲の瀨が迫ると隨所に強盜、殺人等の事件が頻々として起り

四十萬府民 を不安がらせてゐたが、米價騰貴の上に豐作景氣、四鐵相鐵道の賑かさなどで日稼ぎ勞働者も元氣のよい

掛聲を放ち その上各署の連絡の緊密さとの二重奏で大きな事件は案外少なうである、廿一日の夜は西部から北部一帶に亘る大京城には僅かにコソ泥二件と云ふ平穩振りを示してゐる

取調中の强盜犯人 卒倒遂に死亡
平壤醫專で死體解剖

【平壤電話】平壤西城里强盜前科二犯金成渦（三）は同里金太潤（三）と共謀、去る十日午後六時ごろ農上里李手呂（三）方へ押入り主人を脅迫して現金一圓八十錢と反物を强奪し「また來るから現金二百圓用意しておけ」と捨て臺詞を殘して立ち去つたが十五日共犯と共に平壤署に檢擧され、二十一日平壤檢事が取調べ中成渦は二十二日午前[illegible]突然卒倒

その儘死亡 した、同法院では死因を確めるため、二十三日平壤醫專で大淵檢事正立會、久保教授執刀のもとに解剖することになつた

けふの天氣豫想

雲勝ちなれども後晴れる

廿八日の京城驛 移動マイク備ふ
興味あるDKの試み

鐵道から見た師走の騷音をマイクを通じて放送するDKの劃期的の試みは、廿二日DK放送部長らが京城驛と打合せた結果、豫定通り廿八日午後二時五十分から三時半にかけ、主要列車の往復する最混雜のラッシュ・アワーに行ふことに決定、マイクは釜山發奉天行急行「のぞみ」の到着する二番フォームと三等改札口と手小荷物取扱所のある正面大ホールの三箇所に据ゑあわたゞしい人と汽車の音響を所へ、二等改札口前から福永アナウンサーが實況を放送することになつた

鈴木武氏 近くおめでた
ミス日本獲得

【東京電話】陸軍大將鈴木孝雄氏の長男で岡田首相秘書官拓相時代の秘書官鈴木武氏（三）こと、實業家故部淳一氏の令孃榮子さん（二）とは豫ねて婚約中であつたが、二十二日午後三時丸ノ内會館で結婚式を擧げた、鈴木武氏は京大出身、先頃まで朝鮮總督府農林局に勤務してゐたが、牛島のスプリンターとしてまたラガーとして盛名を馳せてゐた、榮子さんはミス日本と折紙つけられた麗人である

阿城縣へ 騎馬匪が襲擊
廿名を人質に拉致

【ハルビン二十一日發國通】金融代の白城の所在地として有名な阿城縣南方十五支里の滿人部落へ、去る十七日夕騎馬匪百餘名が來襲し掠奪暴行の上、二十名を人質として拉致したので、阿城縣警察隊が出動中だが、詳細は不明である

廿二日より廿五日迄（毎日午後五時まで）
山本紅雲畫伯 新作展覽會
今秋帝展に出品の傑作「外金剛の秋」外同畫伯の得意とする花鳥畫四十餘點を陳列
どうぞおいで下さい
會場 來青閣

井上孝哉氏 召喚
橫濱疑獄で

【橫濱電話】二十二日午前十時東京市淀橋區幡ケ谷本町二丁目七四九元神奈川縣知事從三位勳二等井上孝哉氏（六）は橫濱疑獄事件に關聯し橫濱地方檢事局に召喚取調べを受けた

三中井食堂で 奉祝料理奉仕

京城三中井百貨店は師走の大賣出しで賑はつてゐるが、二十三日から廿五日まで三日間は皇太子殿下初の御誕辰日を奉祝するため、同食堂で奉祝料理を調製して、特別の獻立と紅白のお祝餅を添へて奉仕するとのことである

共匪跋扈し 揚子江危險

【上海廿二日電通】安徽省の共匪は揚子江の沿岸地帶に迫りつゝあるが、更にその北方大通で揚子江を渡り北上せんとする作戰をとつてゐるので、揚子江は遮斷の危機にあり、廿一日當局より揚子江航行の全船舶に對し蕪湖上流のパックマッター、アイランドと大通間は共產軍の危險があるので碇泊を禁ずる旨警告が發せられた

愛國婦人から 衞戍病院慰問

愛國婦人會朝鮮本部では二十二日午前十一時植村、前田、本田各役員が龍山衞戍病院を訪問、同病院長天人外病院軍醫正夫人等の出迎へを受け同院軍醫正の案内にて各病室入院患者に慰問品を贈呈し、年末の挨拶をなし十一時半退出

子供の日 年末で休む
恩賜科學館で

科學知識普及の爲恩賜科學館では毎土曜日を『子供の日』として平均四百五十人の入館兒童を見てゐるが、今年は廿二日で閉館し年末休み、來年は十九日の土曜日から開くことになつてゐる

廿四日午後 豫審終結か
例の某事件

【東京電話】某事件はこの程各被告等の最終訊問を終り、兩角豫審判事は連日連夜籠城に豫審決定書の作成に努力しつゝあり、遲くも兩日中に脱稿する筈で、來る二十四日午後豫審終結、同日夕刻各被告に送附することゝなるであらう

僞天辰 懲役三年半

【大阪電話】僞天辰として世人を驚かした稀代の僞醫博が大阪曾根崎署に依つて假面を剝がれた天野道信（三）に係る公判は、二十二日午前十時から大阪區裁判所で開廷、松本判事より懲役三年半の判決言渡があつた

三萬圓犯人 逮捕さる

【山口電話】北九州に大衝動を與へた夜行列車の怪盜事件即ち去る十一日午後十一時門司驛發長崎行第一〇七列車小荷物係から、安田銀行門司支店から長崎支店へ送の三萬圓を盜つた犯人は、山口市外折本、松本一松（三）と判明、門司署必死の搜査により事件發生後十二日目の二十二日午後四時山口署で逮捕された、犯人は假裝販賣業者で、常に門司に往來してゐた

牛島兒童の健康塔 建設のために
全鮮教育界の信頼を集む
第十一回 冬期 體育講習會
牛島武夫氏を招いて

學校體育は兒童の情操教育を兼ねしめるとき、はじめて兒童の明朗にして健やかな體育を期することができる、この意味で本社は去る大正十四年以降冬期體育講習會を開催して全鮮に學校體育舞踊普及運動を續け、今や回を重ねること十一回、全鮮教育界の大いなる信頼を獲得し、期待の的となるに至りました、今冬も、いよ〳〵明春一月六日から五日間本社來青閣に第十一回冬期大講習會を開くことになりました、講師は定評ある牛島武夫氏、同氏は法政大學出身、現在東京府立第六高等女學校講師をせられてゐますが、わが國の學校體育舞踊界の第一人者としてその指導の第一人者であります、教育家諸賢、牛島兒童の健やかなる發育のため、この運動に御賛同多數御參加下さい

◇内容 學校體育ダンス、唱歌遊戲、行進遊戲、韻律運動
◇會期 昭和十年一月六日から十日まで（午前九時半から午後四時半まで）
◇會場 本社來青閣
◇定員 百名
◇會費 金三圓也
詳細は廿一日附朝刊社告御照合のこと

主催 京城日報社
後援 朝鮮教育會・京畿道教育會・京城府教育會

性ホルモン主成分 強精強腦強壯劑 醫學博士羽太鋭治先生創見 新裝發賣
キング・オブ・キングス
神經衰弱 性的障害
獸的知的活動力はホルモンでどうにでもなると科學者はいふ、實例はいくらでもある。精力をもり返へし、禿頭病に毛が生へる恐る可きホルモンの作用ではないか！人生の勝利と敗北、快樂と失望、どちらがいゝか、分れ道にたつたら先づホルモンを思ふが勝だ。手取早くならキング・オブ・キングスが第一である。その一粒には嚴然たる科學に基いて各種ホルモンと東洋古來の精劑が、神秘な處法で配劑されてゐる。その二粒には二倍の、その三粒には三倍の……五粒で若返へつて、精力が激發する。
一〇〇粒入 二圓 二八〇粒入 五圓 六〇〇粒入 拾圓
製造元 合名會社 泰昌堂 發賣元 河原商店 總代理店

廣告 一、箱型自動車 四臺 一、電話 六〇一番 七五五番 但し右二個の内希望一個だけ賣渡し致し度候に付御希望の方は御來談下され度候 十二月二十三日 大田驛前 溫泉自動車部 代表 金甲淳

ツヨク ナル ホンタシアメ エラク ナル

書籍目錄

京日案内

家政
給仕
貸家
恩給
電話
恩給
古本
特別案内
淋疾徽毒婦人病 塩井皮徽科 電本三〇九〇

恩給 朝鮮地圖販賣元は 京城長谷川町 小林又七朝鮮地圖部 電話本局二一三番 振替京城三〇〇番

殺菌外傷藥 強力性無刺戟 コロ液 （適應症）外傷、火傷、皮膚病、霜焼、トラホーム、咽喉カタル、婦人生殖器カタル、淋病及花柳性諸病 阿久津製藥所 此新聞名記入御申越次第試供品贈呈

皮膚 最新 發售 チヤージ 汚さず痛まず深部に滲透療法 ムズカユキ皮膚病、たむし、水虫、くさ、吹出物、あせも、ニキビ、顏のあれ、頭痛、火傷など 正價卅錢、五十錢、一圓 東京神田花房町 山崎帝國堂

熱い砂糖湯に溶いてのめば五分間で熱下る 竹村製 トンプク（解熱藥） 大人小兒共副作用なし 全國到る處の藥店に販賣す 大阪市南久太郎町 竹村製藥所

銃砲は横濱の 金丸に限る 銃砲金丸銃砲店

新本 古本 金剛堂の 歲末大藏拂ひ 全店特價正札の一割引 外に一圓毎に景品券進呈 京城府明治町 金剛堂書店

内科 一般 佐藤内科 院長 醫學博士 佐藤小五郎

哭くな、青春 (79)

三上於菟吉
吉邨二郎畫

事務所で(その七)

駒出けい子は、突然、酔つたやうな目付をした。

――あの時は、あんなに、そつけなく仰言つたけれど、やつぱし、あの方は、わたしを憐れんでくれるだらう。この前、お目にかゝつた時にも、何も、詳しい說明はしないのに、一から十まで、わたしたちの苦しい生活を、察して下すつた。あの時、あの方から頂いたので、アパートの借を隨分仕末することが、出來たつけ。

けい子は、絕望のどん底に、なほも野山賢郎の人情一すじにすがらうとするのだつた。彼女は、何時でも、この苦から消え去ることを、惜みはしなかつたが、しかし、まだ苦しかつた。二十にやつと、手の届かうとするほどの、年頃では、どんな飢や、つらさも、彼女を殺すことは出來なかつた。

――わたし、もう一度、あの方を訪れて見ませう。十一時から五時までは、大抵、事務所にゐる人だと、あの方が言つていらしつたつけ。

けい子は、さう心に、呟いて、たつた一つの財産入れの、赤皮のハンド・バッグを、痩せこけた膝の上で開いた。そして、ほんの少しの白粉が、こびりついてゐるやうな、コンパクトを手にすると、バッグの裏についた、ひびのはひつた鏡を覗き込みながら、一生懸命顔をたゝき初めた。

白粉は、鏡面に、やつれた彼女の顔を、一層憔悴じみたものには、したが、紅をなめると、黑ずんだ唇が、いくらか若々しく彩られはするのだつた。

けい子は、暫く鏡を覗いたあとで、

――駄目だ、わたしの顔には、もう白粉ものりはしない。

と、やけに眉をしかめて、呟いたが、

――でも仕方がないわ。死ぬか生きるかの瀬戸際なのだもの。」

巷をどのやうに、さ迷ひ歩いて、通りすがりの男性たちに、どんな媚の流し眸を送つても、近づいてくれる人もなくなつてしまつたやうに、見すぼらしくなつてしまつた、けい子より、より悲慘な女性が、さう澤山あり得るであらうか。

零落といへば、これより零落の世界はないのだつた。彼女には、今は、彼女の墮落した道を、このまゝ歩みつゞけて行く外はない。

彼女には、今になつて、どうして故郷の東北の山村に、戻つて行くことが出來るだらう。また、多くの貧しい娘たちのやうに、工場や、事務所に、生き／＼しい姿を現す事が出來るだらう。

運命は、彼女を、巷で餓へさせ、疲れさせ、あらゆる活力を奪つてしまつたのだ。

けい子は、それ故、その儘、野山賢郎の、あの、さも忙しげな事務所を、再び訪れねばならない。

生きるために、慰めを求めるために、人情にありつくために――

彼女は、バネのゆるんだ腰掛から、立ちあがつた。靴が大分いたんでゐたので、紙切でそつと、こすつて見た。それから兩袖の五味を彈き、安つぽい鼠色帽子を、冠り直して、幾分よろ／＼するやうな、足どりで、貧しい部屋を出て行つた。

掃除の届かぬ、あぶなかしい階段を、下りて行くと、アパートの出口のところで、險相な、のつぽな、黑い上つぱりを着た婆さんに出遇つた。けい子は、慌てたやうに、訝しげな微笑を、口もとに浮べて見せた。

それは、顔を見さへすれば、部屋代を催促する、事務所の女幽靈だつた。

「これから、出かけて來ますわ。」と、けい子は、一生懸命な、愛想笑ひで言つた。

將棋新手合(一)

於東京市日本橋區蠣殻町二ノ七 新日本將棋所

平香交 平手先 三段▲松下力(東京) 二段△間宮純一(市川)

(圖は六六歩迄の局面)

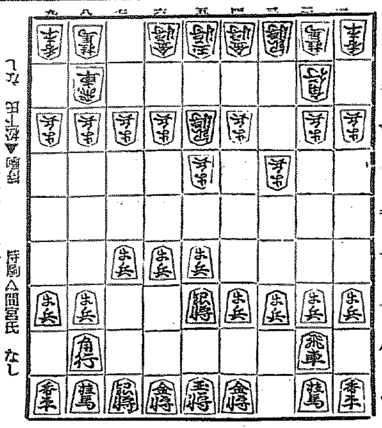

持駒△間宮氏 なし

△七六歩 ▲三四歩 △五六歩 ▲五四歩 △四八銀 ▲六二銀
△五七銀 ▲五三銀 △六六歩 ▲八四歩 △七八銀 ▲八五歩
△七七角 ▲七四歩 △六七銀 ▲六四歩

滿呂木七段講評

(先手)五六歩突きは、力戰趣向であつて先手の得が消へて面白くない茲は二六歩と飛車先を突く處である

(後手)五四歩と突いて、五筋の位を保つのは當然であるが、對手が力戰を得意とするだけに強い氣持である

(先手)角將の交換をせず、四八銀から銀の早換りを圖り六六歩と突いて穩和策を選んだが、少々固い茲は七八金と締めて敵の模樣を窺ふ處である

(後手)八四歩と突いて敵の作戰を極めさせるのは良い方針である

(先手)穩圍組を選け、向飛車戰法を採る含みで六七銀と上つたのである

けふの番組 DKラヂオ

二十三日(日) 第一放送

皇太子殿下第一回御誕辰奉祝記念

少年少女ラヂオ大會

午前九時三〇分(東)齊唱 一、皇太子様お生れなつた 二、皇太子殿下御誕生奉祝歌 文部省選歌 アタゴ兒童合唱團

(札)お琴 御苑生の竹 今井慶松作 伴奏 日の丸寶悠團 西原すみ子 日野輝子 山本信子

(仙)唱歌 一、(イ)萬歲々々皇子様 指田和謹詞・吉原規遜曲 (ロ)あさひの歌 西條八十作詞・中山晉平作曲 仙臺市南材木町小學校兒童 ピアノ伴奏 岩淵かほる

二、日の丸萬歲 久保田宵二作詞・佐々木すぐる作曲 宮城縣師範附屬小學校兒童 ピアノ伴奏 佐藤千賀子

(廣)對話 皇太子殿下御誕生をお祝ひしませう JOFKコドモサークル 伴奏 JOFKトリオ

(熊)ピアノ獨奏 舞踊への勸誘 ウエーバー作曲 熊本女子師範附屬小學校尋常四年 濱田花子

(大)齊唱と獨唱 一、祝歌 大道てる謹詞・永井幸次謹曲 山本篤子

二、皇長子御降誕祝歌 宮田碎花謹詞・宮原禎次謹曲 御津幼稚園々兒 伴奏 大阪ラヂオオーケストラ

三、親王さま頌歌 宮田碎花謹詞・宮原禎次謹曲 早苗會兒童 伴奏 大阪ラヂオオーケストラ

(名)絃樂合唱 樂しき一日 早川彌左衛門編曲 名古屋コドモ音樂會 指揮 丹羽康吉

同一〇時二〇分 お話 初御誕辰奉祝の辭 京城師範學校長 渡邊信治 唱歌 一、奉祝歌 二、我が帝國 三、國旗 京城師範附屬小學校兒童 伴奏 安藤芳亮

同一〇時三五分(東)ラヂオドラマ 白雉子物語 東京放送童話劇研究會

同一〇時五五分(東)齊唱 一、皇太子さまお生れなつた 二、君が代 アタゴ兒童合唱團

午前一一時(東)記念講演 皇太子殿下の御誕生日に當りて 伯爵 二荒芳德

正午 時報、今日のプログラム

午後零時五分 氣象通報

同零時三〇分 ニュース

同零時五〇分 新京より 奉祝の辭 宮內府大臣 沈瑞麟 雅樂 文教部禮敎司 國樂社

同一時二〇分(東)尺八 八千代 中尾都山作曲 尺八一部 倉川箭山 同 片山雄山 尺八二部 小竹歌山 同 矢坂鈴山

同一時四〇分(東)狂言 末廣 果報者 野村萬齋 太郎冠者 野村萬介 すつぱ 野村萬造

同二時一〇分(大)歌謠レヴュー 輝け日本・燕れ日本 JOBK文藝課案

一、女聲合唱 イ、奉祝歌 ロ、菊 大阪放送合唱團 伴奏指揮 永井幸次

二、お箏 松 高音箏 萩原正吟 低音箏 峠內章子

三、大津繪 竹 南地唄 力松 三味線 里菊 同 富勇 大三味線 力丸

四、歌謠曲 柳 三浦環子

伴奏 大阪ラヂオオーケストラ

五、長唄 櫻 唄 杵屋登美 同 杵屋佐藤 三味線 杵屋佐吉 同 杵屋佐貞平 鳴物 望月多津吉社中

同四時五五分(東)國內アナウンス

クリスマス日英國際放送

同五時(東)(日本より)オルガン獨奏と合唱――東京音樂學校より中繼――

一、オルガン獨奏 パッサカリア クリスタフデ作 眞篠俊雄

二、讚美歌合唱 イ、讃美歌九十八ヴアレンテイン・シューマン作曲 ロ、百五フランツグルーバ作曲 ハ、同九十四シシリヤ民謠 ニ、同五百九十八古英國のノエル 中央合唱研究會 東京音樂學校生徒 指揮 澤崎定之

同六時(大)童話劇(第九回)北村壽夫作 チョビ助物語 BKコドモ・サークル

同七時二五分(東)產業ニュース

同七時 ニュース、天氣豫報

同七時二五分(東)謠曲 一、高砂 二、養老 近藤朝房

(京)詩吟 恭奉祝皇太子殿下御誕辰 笠松謙

同七時四五分(京)一中節 松風 都一富

同七時五五分(東)清元 十二段君が色音 淨瑠璃 清元延壽太夫 同 清元榮壽太夫 同 清元壽美太夫 三味線 清元榮次郎 上調子 清元正壽郎

同八時四五分(東)歌舞劇 秀山十種の內 松浦の太鼓 場景 一、本所松浦邸の場 二、同表玄關の場

松浦鎭信 中村吉右衛門 近習頭小原左司馬 中村もしほ 近臣江川文太夫 中村又五郎 近臣立川市右衛門 中村辰之丞 同齋代彌之丞 中村吉之丞 同鶴田十次郎 中村七三郎 源吾妹おぬい 中村時藏 侍 中村吉藏(外) お使仲間 中村又五郎 仲間 大谷力藏 同 尾上梅笑 門番八助 市川若狼 煤竹賣實は大高源吾 大谷友右衛門 狂言方 竹柴梅松 效果 大橋秀花 長唄囃子連中杵屋榮藏社中

第二放送

同九時三〇分(東)時報、ニュース、氣象通報、翌日のプログラム發表、ニュース再放送

午後二時 唱歌と唱歌劇 水下洞普校

同引續き講演 金明濬

同四時五〇分 ヴァイオリン獨奏とピアノ獨奏

同六時 四重奏 京城四重奏團

同六時二五分 奉祝記念講演 崔昌學

同七時三〇分 音律 金一宇

同八時 古談 申瑚晉

同八時三〇分 唱歌 インタナショナルコーラス

あすのき、物 二十四日(月)

午後零時五分 浪花節 入間文左衛門

おはなし(午前十時廿五分)

初御誕辰奉祝の辭

京城師範學校長 渡邊信治

本日は畏くも我が日嗣の皇子の初御誕辰に當る日本國民にとつて誠に喜ばしい佳日であります。昨年の本日お待ちにお待ち申上げた皇太子殿下御誕生の御吉報を得て私達は誠に涙ぐましい程感激的な緊張と歡喜を覺えたのでありました、皇子様の彌々御健やかに御成育遊ばすやう御祈りする次第であります

唱歌 一、奉祝歌 二、我が帝國 三、國旗 京城師範附屬小學校兒童 伴奏 安藤芳亮

同二時 家庭講座 信仰に就て 京山天星

同四時二〇分(國)お話 クリスマスのわけ 護國寺 寺澤日晃

同(東)クリスマス前夜禱…聖テモテ聖堂より中繼… 上澤謙二

クリスマス日英國際放送

同五時二五分(東)國內アナウンス

同五時三〇分 英國より 一、ウエストミンスター寺院の鐘の音 二、パイプオルガン 三、クリスマスカロル

同六時一五分(東)國內アナウンス

同六時二五分 DKクリスマス 挨拶 日本日曜協會京城部會長 井口信二外

同七時三〇分(東)講演 本年文藝界の回顧 千葉龜雄

同八時(東)新交響樂 新交響樂團練習所より中繼

同八時三〇分(東)民謠 獨逸クリスマス民謠 解說 上智大學神父 ホイベルス

同八時五〇分(東)物語 魔法の時計 朗讀 村瀬幸子 獨唱 金森愛子

DKクリスマス

挨拶(後六時廿五分)

日本日曜協會京城部會長 井口信二

民族を超越し、國境を越えてクリスマスが全世界に訪づれて參りました。私共の救主キリストの生れました最も記念すべき日であります。私共日曜學校生徒はこの喜びを意識づけるためにこれから歌つたり劇をしたりして共にお祝ひ致したいと思ひます

一、聖唱「聖夜」 貞洞日本キリスト教會日曜學校生徒

二、對話「聖誕夜(みあれの夜)」 若草町キリスト教會日曜學校生徒

ベツレヘムの野に不思議な星が出た、三人の博士達が聖いてその地を訪れ救ひ主の生れ給ひましたことを知り、多くの捧物を致し、喜び歌ふ劇

三、對話「クリスマスの木」 組合教會日曜學校生徒

澤山の木が集つて自慢話をするのですが、さてクリスマスの晩に誇らかに清々とした姿を見せるのは只樅木だけで大いにみんなの前で尊敬の的となるといふ筋

四、聖唱「もろびとこぞりて」 メソヂスト教會日曜學校生徒

嶋谷汽船出帆

朝鮮總督府命令航路 朝鮮北海道大連線定期 ×印ハ樺太行

大連直行

仁川出帆(代理店 日鮮海運株式會社 電話五〇) 日本海丸 一月十三日 明石丸 一月二日 朝海丸 一月十三日

裏日本、北海道、樺太行

鎭南浦出帆(代理店 日鮮海運出張所 電話二四〇) 日本海丸 十二月廿四日 明石丸 一月 日 朝海丸 一月 日

仁川出帆(代理店 日鮮海運株式會社 電話五〇) 日本海丸 十二月廿六日 明石丸 一月七日 朝海丸 一月十八日

群山出帆(代理店 群山海運會社 電話一四) 日本海丸 十二月廿七日 明石丸 一月八日 朝海丸 一月十九日

木浦出帆(代理店 朝鮮海運出張所 電話八五四) 日本海丸 十二月廿八日 明石丸 一月九日 朝海丸 一月二十日

釜山出帆(代理店 澤山兄弟商會 電話三〇六) 日本海丸 十二月廿九日 明石丸 一月十日 朝海丸 一月廿一日

浦項出帆(代理店 浦項運輸會社 電話一二三) 日本海丸 十二月三十日 明石丸 一月十一日 朝海丸 一月廿二日

寄港地=境、宮津、舞鶴、新舞鶴、敦賀、伏木、新潟、船川、函館、小樽、大泊

朝鮮總督府命令航路 北海道北線定期 就航船 笠戸丸

雄基出帆 代理店國際運輸支店 一月五日

清津出帆 代理店國際運輸支店 一月六日

城津出帆 代理店 北鮮商船組 一月七日

西湖津出帆 代理店 西湖運輸組 一月八日

元山出帆 代理店 朝鮮運送支店 一月九日

內地寄港地=新潟、酒田、船川、青森、函館、小樽

新潟北鮮直行線

日滿連絡最捷路 新潟北鮮直航定期線 就航船 鮮海丸

雄基 每月九日十九日廿九日 午前九時出帆

清津 每月九日十九日廿九日 午後五時出帆

新潟着 每月十一日廿一日一日

切符發賣所 朝鮮各代理店並各地ジャパンツーリストビューロー 北鮮各驛で內地主要驛迄の聯絡切符ヲ發賣致シマス

神戸市神戸區明石町 嶋谷汽船株式會社

一日一服心氣はれやか

ずつうとはいたに チンノー

銘酒 朝の花 アサノハナ

專賣特許 家庭温泉藥 六〇ハップ

ホコ／＼ホコ／＼さ 温泉氣分の心地よさ

都々逸 別府もお灸もくすりもいらぬ 家庭にハップの風呂がある

(ハップハ各地藥店ニアリ)

名古屋 武藤鉦合名會社藥品部

●今日は頭が重いボンヤリする 讀書や裁縫が進まぬこんな時に ノーシンを●

懸賞當籤發表 福助足袋

盛況御禮

御愛用の皆様へ深く感謝します

正解者多數に付き去る十二月十一日弊社樓上に於て所轄警察署員新聞社員御立會の下に嚴正公平に抽籤の結果下記番號が當籤致しました 當籤者は賞品と御引替下さい

下記賞品はその中の何れか一點を呈上します 尙特等當籤の方に限りお好み品の指定が出來ます

◇引替期間 昭和十年三月末日限(以後は無効)

◇賞品發送 先着順、運賃不要

◇當籤券送り先 堺市南安井町 福助足袋株式會社懸賞係

特等	40434	16848	40233	2026	5586	909[illegible]	12308	15579	18895	22852	26213	29630	33517	37148	40281	44322	47369
	41222	16883	40405	2069	5637	9104	12349	15597	18919	22862	26229	29640	33538	37225	40301	44349	47466
壹千本	41733	17522	40749	2169	5757	9186	12361	15639	18980	22873	26252	29663	33544	37265	40327	44353	47504
	41984	17932	41401	2242	5788	9219	12391	15646	18986	22906	26259	29707	33567	37369	40339	44393	47540
手提蓄音器 寫眞機 八日卷置時計 本場銘仙夜具 山葉オルガン	42247	17989	41588	2501	5829	9297	12430	15863	19121	22938	26280	29840	33589	37386	40394	44394	47582
	43950	18049	41775	2535	5832	9302	12471	15874	19144	22948	26326	29881	33757	37405	40535	44469	47620
	46547	18168	41788	2540	5871	9317	12480	15881	19261	23013	26383	29920	33825	37440	40674	44514	47710
	48184	18350	41790	2631	5942	9322	12522	15922	19329	23093	26400	29946	33839	37517	40689	44522	47721
5233	48219	18534	43264	2683	6017	9385	12636	15947	19451	23113	26415	30086	33860	37602	40739	44552	47722
	49034	19781	43684	2708	6054	9476	12649	16074	19538	23126	26442	30088	33883	37614	40917	44557	47748
8700		20017	43734	2793	6117	9499	12680	16156	19572	23185	26466	30175	33990	37680	40930	44604	47757
10091	貳等	20384	43833	2858	6143	9553	12696	16273	19737	23301	26498	30201	34046	37712	40962	44695	47760
10397		20564	44324	2873	6144	9582	12699	16353	19867	23386	26531	30210	34119	37718	41059	44712	47854
	壹萬五千本	20886	44404	2911	6166	9589	12721	16363	19874	23429	26571	30259	34214	37816	41091	44769	47862
23020		21084	44520	2931	6207	9607	12748	16424	19886	23479	26619	30277	34231	37894	41128	44782	47918
26272	男子用洋傘 吸物椀五客分 高級袋物組合せ	21438	44586	2985	6216	9608	12778	16484	19904	23487	26648	30280	34247	37898	41162	44852	47937
39670		21616	44951	3002	6225	9631	12816	16500	19987	23538	26728	30429	34287	37926	41183	44908	47983
		22425	45124	3019	6244	9677	12839	16512	19992	23688	26732	30457	34341	37944	41197	44909	48000
39768		22513	45934	3078	6257	9729	12849	16513	20099	23740	26751	30604	34370	37963	41269	44911	48002
42212		22956	46275	3135	6267	9734	12850	16527	20166	23767	26792	30625	34446	37974	41311	44929	48048
46173	626	23283	46331	3278	6300	9748	13043	16773	20167	23814	26797	30766	34471	37988	41346	44935	48068
	643	23593	47181	3306	6417	9851	13098	16774	20169	23903	26860	30796	34566	38002	41353	44938	48217
壹等	1111	23702	47384	3313	6432	9943	13106	16790	20248	23994	26886	30858	34596	38003	41354	45069	48225
	1503	23730	47390	3335	6528	9960	13208	16801	20329	24015	26996	30883	34679	38058	41366	45072	48228
五千本	1631	23909	47530	3449	6651	9966	13239	16804	20368	24157	27013	30900	34695	38114	41383	45136	48282
	2451	24733	47713	3456	6665	9974	13272	16878	20395	24159	27088	30981	34730	38121	41485	45172	48308
白節羽二重 綾八端蒲團 宣德火鉢 高級手提金庫 リードミシン	3265	24909	48415	3494	6766	9981	13343	16912	20427	24366	27111	30996	34765	38200	41519	45214	48327
	3835	24954	48599	3517	6919	9996	13374	16916	20504	24374	27152	31092	34772	38239	41551	45300	48341
	3932	25083	49823	3606	7026	10029	13412	16940	20530	24405	27174	31117	34814	38254	41668	45303	48350
	3938	25125	49909	3632	7085	10057	13416	16981	20594	24578	27233	31158	34837	38296	41748	45337	48357
1174	4334	25674		3644	7090	10328	13419	17052	20680	24617	27257	31160	34839	38305	41766	45406	48380
2049	4393	26312	參等	3783	7158	10330	13583	17056	20771	24647	27332	31299	34958	38452	41844	45429	48384
3222	5172	26315		3864	7292	10360	13623	17104	20778	24716	27399	31395	35001	38519	41859	45601	48429
4176	5916	26432	拾萬本	3982	7301	10454	13879	17175	20788	24726	27418	31463	35057	38531	41902	45603	48479
4662	6044	26521		4027	7303	10597	14115	17194	20831	24765	27462	31531	35122	38594	41911	45608	48506
4754	6186	27481	割烹着	4103	7438	10634	14183	17211	20845	24818	27483	31571	35259	38607	42113	45653	48570
5399	6673	27484		4116	7453	10795	14214	17214	20896	24822	27608	31609	35363	38610	42160	45672	48675
5799	6892	28321		4140	7489	10797	14228	17321	20966	24847	27666	31655	35388	38628	42181	45743	48788
6962	6909	28798	20	4207	7599	10813	14386	17333	21241	24899	27756	31783	35402	38658	42250	45752	48820
7577	7080	29120	87	4258	7632	10928	14406	17340	21273	24912	27870	31797	35416	38669	42397	45763	48842
10368	7580	30558	266	4295	7687	11007	14407	17391	21379	24923	28071	31826	35422	38688	42539	45820	48897
11091	7616	30928	305	4307	7700	11107	14416	17476	21382	24994	28072	31880	35490	38780	42540	45877	48914
11290	7855	31710	356	4329	7713	11130	14480	17484	21389	25007	28127	31910	35557	38815	42625	45889	48979
12097	7956	31767	381	4389	7813	11149	14486	17530	21435	25047	28159	31966	35755	38897	42628	45909	49051
12281	7966	31812	582	4403	7865	11164	14596	17667	21481	25127	28202	32112	35819	38991	42693	45998	49155
13425	8334	31860	604	4409	7908	11220	14697	17726	21482	25134	28216	32148	35861	39017	42860	46060	49173
14834	8640	31909	617	4519	7930	11246	14714	17750	21505	25159	28217	32163	35878	39032	42862	46081	49358
15144	8679	32026	724	4521	7932	11279	14756	17824	21668	25209	28342	32177	35968	39088	42908	46091	49372
15897	9635	32047	933	4548	8020	11280	14783	17886	21722	25239	28438	32218	36045	39090	42999	46170	49385
17688	9989	32470	997	4719	8024	11294	14821	17905	21875	25263	28452	32507	36074	39098	43000	46192	49494
20389	10252	33428	1034	4746	8043	11398	14886	17913	21883	25278	28459	32553	36078	39241	43001	46202	49521
21296	10308	33628	1065	4783	8105	11427	14933	17923	21981	25312	28667	32575	36097	39243	43003	46276	49546
23772	10761	33997	1094	4817	8120	11502	14986	17928	22052	25333	28718	32587	36119	39291	43051	46416	49560
23956	11276	34257	1109	4873	8165	11517	14993	18002	22101	25371	28733	32677	36126	39295	43080	46512	49593
25436	11526	34323	1202	4886	8217	11522	15002	18052	22212	25374	28747	32799	36128	39327	43084	46535	49723
25689	11958	34605	1213	4903	8304	11578	15021	18070	22260	25433	28837	32809	36159	39346	43135	46614	49758
26919	11961	34950	1230	4940	8329	11589	15142	18107	22342	25451	28854	32893	36258	39376	43240	46638	49886
27024	12858	35144	1256	4979	8392	11643	15314	18149	22357	25672	28857	32928	36361	39420	43262	46688	49954
28333	13270	35477	1260	5012	8471	11653	15319	18236	22363	25674	28925	33019	36363	39452	43314	46693	
29118	13369	36055	1328	5032	8522	11716	15336	18291	22367	25684	28957	33024	36430	39533	43365	46752	
30665	13830	36326	1471	5037	8572	11718	15342	18312	22395	25790	28094	33037	36473	39559	43516	46832	
31089	14217	36485	1757	5094	8588	11754	15354	18351	22405	25824	29026	33154	36655	39778	43625	46836	
31487	14362	37478	1814	5129	8629	11801	15372	18358	22442	25840	29130	33235	36660	39875	43761	46883	(番號は各組共通 一組ヨリ百組マデ)
32149	14669	38018	1826	5228	8663	11849	15386	18374	22493	25864	29222	33278	36672	39878	43852	46909	
32866	14759	38129	1889	5230	8728	11887	15446	18527	22516	25918	29237	33284	36712	39895	43964	47024	
33101	14826	38506	1891	5293	8778	11992	15447	18571	22610	25941	29252	33294	36891	39906	44118	47067	
34200	15093	39201	1920	5319	8938	12027	15473	18590	22697	25964	29366	33350	36899	39979	44150	47192	
35571	16181	39473	1967	5347	8950	12032	15486	18594	22709	25985	29399	33355	37024	39990	44151	47199	
37296	16341	39583	1968	5471	9036	12157	15517	18653	22748	26141	29421	33445	37030	40096	44206	47264	
39897	16761	39985	1977	5477	9045	12176	15553	18880	22778	26189	29502	33489	37128	40169	44240	47323	